盛京時報
發行者 康德新聞社 新京特別市中央通四三號
發行所 康德新聞社奉天支社 奉天市大和區淀町九號
每月一圓五角 每份六分（國內）廣告每行一圓四角（二十字）長期另議

皇帝陛下廑注聖戰完遂 躬先垂範下賜金品

帝慮宏深使全國民感戴無旣

【新京】皇帝陛下、自大東亞戰爭勃發以來、宸衷軫念時艱、並廑注聖戰完遂、宵衣旰食、日理萬幾、尤以時局非常、垂念物力維艱、因特下令中止宮廷府御造營之工事、率先垂範、激民以儉、帝慮廑注時局之深、誠使四千三百萬國民感戴無旣也、而及至本年四月、協和會舉辦金屬獻納强調月間之際、復長蒙 皇帝陛下、下賜內廷殿內金屬製品多數、三宅協和會中央本部長當於四月十四日參進 帝宮敬謹拜領接受、伏察 皇帝陛下、爲實施物資節約、金屬回收、前此躬先垂範、益使全國民惶恐感激、沒齒難忘、其後、政府爲使此項下賜品得以最大效用、幾經愼重考研、始行決定將其銅製品之一部寄贈日本、充作戰力增强之資材、又鋼製品及鐵製品之一部、淡與國內軍需工場作爲兵器資材、關此、目下正於進行製造中、將來作製完成、倘擬實施公開展示、以供國民觀覽、至於寄贈日本之銅製品、凡數十點業於二十日完成其一切發送手續、並連同目錄、一併寄與駐日大使館、即將由王大使向大東亞省大臣正式傳達奕、惟當茲時局多端、因獻納日間、已經過去、然爲望全國民一致奉体 帝慮、再接再勵競相獻納金屬以報帝恩於萬一焉

阮經濟部大臣謹話

前者由協和會實施金屬類獻納强調月間之際長蒙 皇帝陛下下賜內廷殿內金屬製品多數三宅協和會中央本部長於四月十四日參進 帝宮拜領接受此事殉爲我等國民同所惶恐感激不盡者、政府爲使此項御下賜品、得以最大效用、經種種考究、爲奉戴大東亞戰勃發以來對日滿共同防衛之强化上、躬先垂範 帝慮、已決定將御下賜品之一部充爲戰力增强資材、遂往日本、本日業將發送手續辦理完畢矣、方今時局益形多事多端大東亞戰爭返復演成決戰再決戰之形態、我國既與親邦日本須共同克服一切艱難痛苦以爭取大東亞戰爭的最後勝利於此重大時局之下、深望國民皆知一片銅、一塊鐵均屬直接增强戰力之資材、將此銘之心肝竸相獻納金屬順應金屬回收而用以遵奉 帝慮是所切望不止者也、

協和會三宅中央本部長謹話

長蒙 皇帝陛下、軫念時艱、將宮廷府內多數金屬製品下賜、實不勝惶恐感激此次政府決定將該下賜品之一部、遂往親邦日本、以充爲增强戰力之資材、其意綦深、又我 皇帝陛下、於春初時、更傳旨中止新宮廷府並訪日宣詔紀念塔之造營、於日常生活亦極簡素、期大東亞戰爭之必勝、而率先垂範、吾等臣民於恐惶感激中、當仰體 帝慮、而盡忠誠於 皇帝陛下、當此之際、我協和會奉戴 帝旨、盛行金屬獻納運動、誓與國民全體共同實踐金屬獻納、製堅艦鬪機、以期徹底殲滅米英、

闡明日本確固信念

中央地方一體邁進

東條首相作剴切訓示

臨時地方長官會議

東條首相

【東京十九日電】東條首相、曾於十九日之臨時地方長官會議席上實行訓示、關於緊迫化之戰局現階段加以說明同時闡明集結大東亞十億之總力、向聖戰完遂大東亞共榮圈建設邁進之日本確固的信念首相尤明示關於戰力增强企業整備食糧國內自給體制確立等、現下吃緊之重要課題根本方針强調、爲期其完成、前此立定設足之地方行政協議會圓滑的發揚、更明示爲謀中央地方一體邁進戰力增强計、中央之權限有可移讓於地方者、則將之移讓、政府之根本方針、總期强調行政之現場主義者、已以對於地方行政今後之動向之一大示唆、而被注目、最後首相關於決戰下地方行政官之執務要綱、促進强調、一、即應現實之行政、二、官吏創意之發揮三、官吏責任感之確立、四、綱紀振肅、愈益昂揚國民之士氣、圓滑、迅速、强力實施企業整備、食糧而要之本此四點、官吏訓、在不拔之必勝信念下、對策當面之現下方策、促進各地方長官之更進一步之奮起、

訓示要旨

【東京十九日電】十九日臨時地方長官會議、東條首相訓示要旨如左、

現 在大東亞戰爭在索羅門、新幾內亞方面、仍繼續激烈之戰鬥、此時在歐洲各方面、亦繼續死鬥中、敵美英之反攻、誰屬預期、而現在對其驕力、則不可輕視、當此之際、困難者不僅我方、敵方更在比我方以上困難戰爭深刻之影響

彼 我兩方有同感也、克服困難 敢行戰爭、而向戰力增强邁進、必有勇猛心、而後方能期得一勝利也、此點必須深切銘記、當此之秋、帝國對戰爭指導上、最應努力者、則由勝戰所得戰果、急速累加、而戰力要素加强化、同時、與盟邦之提攜、亦益加强化、無論何處、均能發揮强靱性、對敵以痛擊、在現在情勢下

諸 君應知我國國民必走之道、愈加一致協力、更進而集結大東亞十億之民、且使共榮圈內之資源、急速戰力化、以應戰爭遂行上之要求、無遺憾的立足發揮、凡此皆非容易之事、然而又事在必行、我等之大事業、在御稜威之下、有陸軍將兵之善謀勇戰、與銃後官民一致之奮鬥努力、着着實現、

本 人前此歷訪中華民國、滿洲國、及菲島、此次又歷訪泰國、及南方諸地域、在道義之大旗下進行、大東亞民族到處歡善、而與日本協力、並且大東亞之巨大資源亦着着邁向戰力化、鑑此實情確信大東亞戰爭必勝、大東亞建設必成、而信念愈固、大東亞諸國家、諸民族之翰祉、亦能住、因大東亞之團結、共榮圈之確立、必以道義爲基礎、大東亞諸國家諸民族、由美英之桎梏解放、

在 國內之情勢、回顧戰時體制日月强化、漸堪同慶、然時局重大之秋、更須努力之事甚多、此點政府亦痛感、必須更加努力、同時擔當第一線行政重任之諸君、更須格外努力、是所切望政府爲圖戰時國民生活安定確保、及戰力急速增强之二大目的、在國內實行各般施策、

在 現下之狀勢、主要食糧之自給强化、與企業整備、均以急速向戰力增强爲中心、而强力施行、鑑於現下之戰局、必須極力迅速果敢爲要、主要食糧之自給計畫、對全國國民諸君之食糧增產之努力爲感謝、昨年有未曾有之農作、至今日以各種施策米麥等主要食糧自給目足之態勢、乃得以整備、

政 府不僅對米麥、並圖甘藷、馬鈴薯等、劃期的增產、望諸君務必體得政府的意圖、率管下之農民、講所有的手段、尤以遞進食糧之增產爲切要其次再關戰力增强的企業整備、自支那事變勃發以來而至進展企業整備、今者更須急速擴充强化不可、今回的行政整備目的、以全力增强戰力、以使帝國的經濟力全體化爲有機的、舉人力、資材動力、運輸力等一無遺憾的貢獻與戰力增强、亦即老幼男女一人不剩的求適材、適所的配置而參加戰力增强、不使有一廢的建築、有一廢的機械根絕一切的冗費、舉凡一切、均須寄戰力增强上、所以今回之措置、

實 有劃期的意義、一億國民、不許有一人不竭力貢獻戰力增强上、於此舉所有施設、撤其等、均貢獻於戰力增强、以整備產業決戰體制、於爲一億國民、以不同的職域、而對戰力增强參加上則一也、而有貢獻戰爭遂行之光榮、如斯企業之、於自己之職域作一億之總進軍、一億國民、每人之努力如何、竟對戰力增强上有通接之影響、担當實施地方第一線企業整備之諸君、務請三復以上之言之趣旨、以講適切之措置、進一步亦即爲本人之希望、今回之整備所及範圍極廣、亙長時日之廢業者、自不難想像其私情上有難能者、但希諸君、

體 事刻下切實之要求特關企業整備轉廢業者、不應存此爲失業救濟的事務的心情、而以已身即爲大戰年下的政治的一環爲前題、同時以同胞相扶、苦難與共的 奉公 的忠誠、昂揚起來、實行切望、正如本人常言及者、無論何事、總以其人之精神力爲根本、故此回的企業整備的效果、亦端賴國民士氣之昂揚與否、有鑑此點、故今回之企業整備、亦即爲一億國民一名不殘的戰力增强、於此至期於國民士氣的昂揚上、再一層努是力着其次就地 方行政制 度的問題、東京之 都制由 本月一日、業經實施、行政機構之發足、

頗 見順利、政府於此機會、對各地方市府間、更進而對特別地方行政官廳之所管行政、行綜合連絡調査、舉地方官廳渾然一體、邁進地方行政之振作、其重要、從從加重、於現下的緊迫情勢、地方官廳務要緊密的連絡、地域的職域的、均不應使其陷於割據之弊、今回之制度、即爲對應維持地方制度之現狀、政府使各官廳適府縣、適應當地風土人情、而行施策、特別地方官廳、也深期待其充分發揮與協力、眞正打成一片、從事行政之運營、在地方行政協議會、

目 下、應行處理之事項、即食糧增產及確保需給事項、强化陸海輸送力事項、及其他各地方認爲戰力增强及國民生活確保上所必要之事項等、政府尤期各地方協議會之圓滑運用同時、使政府與地方協議會長之連絡愈形密切、期中央地方一致協力、以增强戰力、最近復考慮將適於委讓者、而行委讓之、

原 來、政治卽有生氣、但因此緊迫戰局之進展、故不知將於何時發生如何事情、然而、對此事態取以適當措置者、亦爲戰軍遂行上之重大要件、故望諸君隨機應變、以謀本協議會之活用、上述、政府施策、得以迅速實戰爭完遂上之要求者、之決非易事、

然 非、皆應促其速成、爲戰勝、故不論是使命、同時余願乘機會披瀝重大時局下之官吏地方長官以下之執務要領之聽信、於此機會下、重述新懷以充諸君執務之參考

第一行政應順現實而行行政主眼即在諸國應戰要求國民於明朗豁達氣

使 裡、各盡本分實行奉公、因之、行政官、應不問在中央在地方、而須諒知之國民全體要求、同時、應詳察各般實相及民心趨向、後以親心担當行政大任、尤其當內外事情廣汎且急激變化之時代、第一即應把握各般實情、以期行政之適切運營、第二即以全智全能、發揮研究之能力、試觀現在吾等當前之戰爭實情、即在武力戰上、思想戰上、及國民生活方面並平時方法上、

決 非能以物指之尺度而克服者、余屢述欲戰勝則使不可能成爲可能在生產戰、科學技術戰、及其他凡有部門上、皆應以先發制人之手段、制敵於死地同時應柔軟常時之方法、超越從前之方法、總動全智全腦、發揮新發明能力、第三即責任感官吏應體心而且昔被陛下宸任、尤其重大、當現下大 戰爭下之官吏責任、尤其重大、故於戰時下應以計畫的遂行諸事、即物的戰力之重點的增强、亦以計畫經濟爲絕必要、而此等國家諸計畫、皆係以官吏責任獨立運營者、故謂責其爲重大、官吏對比責任感、須有應深刻內省者、卽以克服萬難、渾身之力已達成陛下官吏之本分、第四卽綱紀之振肅、官吏綱紀常以嚴肅爲本、在戰時下、尤將感其必要、故戰時下官吏綱紀之弛緩、實對國民士氣有所影響倘國內團結稍有間隙、則戰爭遂行上必受重大影響、此係官吏應充分徹底者、因鑑及事之重大性故希諸君

對 於部下各級官吏之指導應加以細心的留意、最後再述言決定戰爭勝敗之根本的要件、在諸人力及其意思力、並希諸君在地方行政第一線、以身指導部下官吏、誘掖管下國民、在不拔之必勝信念下、堀勸其戰意、尤應克服時難、以增强戰力、發揮前線益後一體之功果、以達成聖戰目的來副 聖慮、

東條首相晉宮奏陳

【東京十九日電】東條首相於十九日午前十時參進宮中、晉蒙天皇陛下賜謁、拜謁、奏上一般政務後、即退下御前、

出席會議者一行參進宮中

【東京】此次出席臨時地方長官會議之安藤內相、及各地方長官六十餘名、十九日午前九時四十分參進宮中、晉蒙天皇陛下於西溜間、賜一同拜謁、

愛大陸者須愛海

"爲海之紀念日而作"

印度洋之守護彌固 日驅潛艇活躍於搜索敵艦中（愛久軍報道班員撮影）（海軍省許可乾第一〇一號）

海是大陸的連續

海、這無邊無際的水洋、該是多末偉大的處所、乘大船航海遠洋、已經成爲近代人類樂之一、於文明都會飽嘗人間興味的人們、只要錢袋裡有數餘錢的話、誰都想利用些時間、到山谷或海洋、換換環境、休養疲勞、吸取新鮮空氣、過分地酷愛着接觸大然界的機會、可是、大陸之國的我們滿洲人、對於海之觀念、不無有陌生之感、也難怪、除掉沿海居民以外、有幾多人看見過海呢？

提到海、一般人也許會冥想到『無風三尺浪』、乃至船行大海中遇險的種種故事、呵、這是多末淺薄可笑的事、

在大東亞共榮圈建設裡、人們對於海之觀念、更該强化吧、所謂大東亞共榮圈、無論什麼人、以爲大陸是大陸、海洋是海洋、空間是空間、但、海洋就是大陸的連續、我們不要忽視那裡有許多寶藏、有許多美景、甚至有許多爲我們生活上所不可少的東西、請看日本國的人、漠嘉那裡的國民性也好、……我以爲更該漠藹海洋所予他們以特殊的恩惠！因之、是大東亞共榮圈裡的人、就該愛海洋、就該認識海洋、不要忘掉海洋是大陸的連續啊、

海是天文學教室

夏之夜、坐看星光、大抵都是在日沒後至後的片刻吧可是眺望天空之景觀、日沒後、午夜、拂曉以前、自宵達曉、不斷的交代着、各有其妙趣、倘不在海上、是不能領略這星夜的妙趣的、在航海中、並非單純的趣味、古昔、現在、將來永遠的、天體導引着航海、航海的運命安全、是托之於星座、海上東西南北的航路、都是由天文學的知識而開拓的、不僅此也、將阿剌伯文化傳於東方或西方的沙漠旅行者們、他們的海上陸上的旅程、完全是星座所引導的。

在海上、你就會感到星星的可愛了、航海是天然給我們的天文學教室、若有適當的教師、可以實地學習得了天體的運行、天體的正體、以及關於宿命的知識、原來宇宙所置吾人的位置、是由天體來決定的、關於流星的觀測、黃道光、黃道帶、對日照等第一流的研究、海上觀測研究、是勝於陸上的、航行遠海時、一定要視綠閃光的、綠閃光是太陽沒入西水平線一瞬間的奇異現象、這是太陽的特殊之美、倘如不是陰天的話、午看見黃金色的太陽變成鮮綠色、能不吐一吐舌頭嗎！這是物理之神秘、宇宙之神秘、也正是海之神秘、

所謂大東亞海

自從綱羅針發人們使用以來、人們就有了橫斷大海的慾望、海上探險、發現了新的世界、連發現者本身、也未曾夢想得到、哥倫布時代、不是還有天圓地方之說嗎、其後、人們認識了海、隨同經濟的價値、海上邀起了競爭、於是、整個的大洋、就分別的有了名字、其實渤海、黃海、日本海、東中國海、南中國海、珊瑚海等等大東亞共榮圈內的海、不都是海流相通、包括廣大陸嗎？與其零碎的分析、不如整個的下了個綜合的名字、所以、大東亞海的新名詞就應運而生、有的人酷愛着傳統的名字那也不妨、譬如黃海的海水諸黃、珊瑚海是以珊瑚著名的美麗之海域、而亞拉佛拉海又是該齊尼琛具的所在地、當然人們以印象來印證來、要加之以特殊的微號、可、我們不要忘記、海與海之間、水流是互通的、大東亞戰爭進展以來、海洋是非常重要、制勝海洋者制勝大空者、始可以制覇世界、制海權操縱、完全在於熟悉海事的人們之手、以此次大戰和上次大戰相較海戰的激烈、百倍於陸戰、我想、今後對於海洋的科學之眼光、也將爲之一變了吧、大東亞海、惟待大東亞人去保護其安靜、

朋友到海上去吧

朋友、到海上去吧、我並非無端地讚美着海、正如我所說過那樣、海是大陸的連續、愛大陸的人必須愛海讀日本古體萬葉集、『到海上去吧、讓 海 水浸潤屍身！』該是何等勇壯的詞句呵、這是日本民族愛國的除、同時也是海之歌、

航海並非是娛樂、然而、自有樂趣在其間了、當雨風吹來時、當海面如鏡時、當海鷗掠過海上時、柔情如水、會縈繞上旅人的心、『在二見浦時、我想得秋夜聽海濤拍擊的曲子、喜悅得直到夜深、沈而始睡去、』朋友、在海之懷抱裡、嗅到海之馨香、才感到宇宙之偉大、朋友、久居大陸、不會厭倦乾燥的氣息、海、會給你以新鮮的情意、

朋友、登山有登山的情趣、可是航海的情趣更超越於登山、是詩人也好、是騷人墨客也好、不驚愛海洋的人、簡直過於少了、碧綠的海水、如油！嘩的一聲、掀過一道白浪去、接着第二個浪花又飛來這是徵着什麼呢？朋友、到海上去吧！海是年青人試鍊之所在！

海洋是大陸的連續 朋友們快到海上去吧！

墜敵機七七架

『索羅門群島方面』

新喬治亞島 守備隊予敵重創

大本營發表

【東京十九日電】（七月十九日十五時三十分）索羅門群島方面之帝國海軍航空部隊七月十五日十六日十七日收得如左戰果

（一）七月十五日攻擊路比亞納島敵陣地、予甚大損害、並與反擊之敵約五十機交戰、擊墜敵機十九架我方未歸還者十架、

（二）七月十六日、攻擊潘尼可羅島與達克灣治諸島及柴拉基哥達灣嘉納、對於停泊敵艦船、與以損害、

（三）七月十七日、與來襲布根比爾島布因之敵機百六十架交戰結果、擊墜敵機五十八架、我方損害九架

大本營發表

【東京十九日電】（七月十九日十五時三十分）

一、『我新喬治亞』島守備隊之一部、總至敵第一線後方、七月十七日夜、對愛河東方美電登陸地點並自動車發登陸設施及該地之泥力、與以大損害、同時殲滅自動車部隊敵繼續擴大戰果中、

一、『新喬治亞』島孟達附近之我守備隊、亙數次擊退駕駛戰車之敵軍擊並七月十七日砲擊企圖登數次敵魚雷艇群、使之潰走、

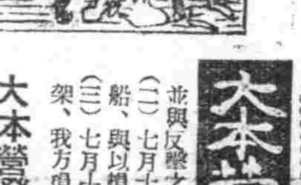

社說

"海之紀念日"和滿洲

今日是親邦日本的『海之紀念日』。這個紀念日的制定。係在昭和十六年。今年算是第三次的紀念日。怎樣以七月二十日爲『海之紀念日』。就是因爲明治天皇御乘鐵船明治丸。由青森啓程。遺經函館海上一路平安御歸還抵橫濱的日子。是明治九年七月二十日。所以七月二十日呼爲『海之紀念日』。舉國展開各種行事。用以昂揚海事思想。

原來日本民族有海洋民族的素質。這是日本歷史所證明的。不用累說。假如就言語而論。英語雖有豐富的海洋語彙。至於生活上海洋語彙的豐富。英語到底比不上日語。其他如日本漁民的勇敢無比。是世界各國人所早就知道的。自大東亞戰爭勃發以來。日本的海事思想。急激昂揚。並且徹底。就是無敵海軍所獲得的偉大戰果和從事敵前上陸作戰之商船隊的獻身奉公。這都是讓國民對於海洋或船舶的關心日益昂揚了。尤其一般國民對於海員的慰援和感謝。漸加熱烈。這個是理所當然。綠今日的日本非考慮『海』和『船』萬不能望大東亞戰爭迄今日的完勝。

竊思大東亞戰爭迄今日的赫赫戰果。這固然是皇軍將兵奮鬪勇戰的所賜。而今日日本所展開的大戰線。其延長實達二萬數千公里。此戰線所擁抱之地域的約八成。就是海洋。人或以爲日本所佔領的是半島和島嶼。但這些島嶼和半島。是由海洋圍繞的。今後增强日本戰力的南方資源。可以說是海洋中的珠寶。要將此種珠寶運輸而活動於大東亞水域之商船的任務。固然是極端重大的。我們際茲『海之紀念日』。想起『海軍是海之父。商船是海之母』這句話。衷心盼望日本海運界更加奮鬪努力。

以上所述。都是日本方面的。『海之紀念日』也是日本的。雖然。今日的滿洲國。既然與日本是體同心。死生與共。日本的運命。就是滿洲國的運命。即就『海』論。滿洲國本有渤海和黃海。況且今日的大東亞。是我們以日本爲盟主之共榮圈起而共同活動的大舞台。這個大東亞就是一個廣大的海洋（可謂大東亞海）呢。我們滿洲國民追隨日本國民。舉行海之紀念日的各種行事。未始無相當重要的意義。

我們滿洲國雖然大陸廣漠。人民與海的接觸較少。但我國口岸的近海者。不是沒有。建國以來。海運發展。在渤海又設有船員養成所。每年畢業生三十名。海運前途。正是方興未艾。自大東亞戰爭勃發以來。日本海軍在太平洋印度洋收赫赫戰果。國人莫不共聞共見。不可說對於海事漠不關心。軍需品之運輸。生活品之接濟。多有海道而來。海運旣繁。於海不能謂絕無認識。且聞我滿洲國民的從事於海軍者。現在已達一萬有餘。照這樣說來。我滿洲對於今日海之紀念日。也有很深遠的意義啊。

San Shan 三山牌牙霜 ミヤマ歯磨 滿洲生活必需品株式會社

最理的化學療法
化學療法劑之根本使命無變在「專將病原菌在神速時間、完全殺滅而無何等肉體的血液的毒害發生」也。
本劑「破淋恩」爲最理想的化學劑、完全具有此條件故於各大醫院、皆以本劑爲最安全而標準品、日趨增加其告奏率。
對於如喉核炎、中耳炎、丹毒、以及一切膿瘡腸傷、淋菌性急慢性各症、必收正確效果。
二〇片・一〇〇片 各地藥房均有出售
一手發賣處 奉天市千代田通四〇 奉天貿易館內 股份公司 稻烟商店
製造發賣處 日本染料製造株式會社
破淋恩片 「日染牌」

富有解毒及潤腸作用
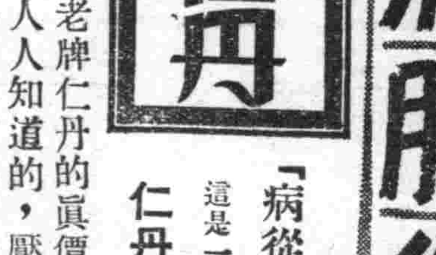
仁丹
「病從口入」這是一句老實話！
仁丹 有强化胃腸之功 有消除毒素之力
老牌仁丹的眞價，神効，是人人知道的，壓倒一切類似品，具有豫防治療二重功能

母子營養之確保
若素
（藥價一日僅數分錢）
同化性維他命B與三消化酵素之複合効劑

染白髮紅毛液
那伊斯
各界淑女諸位啊！儞們赶快購得靈液「那伊斯」染髮染髮、那麼着儞們的頭髮、一定倍舊加增美麗光澤、永遠不知老態。
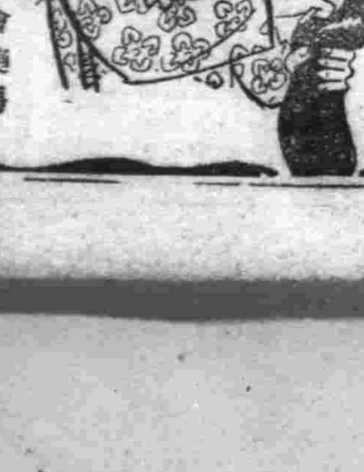
「那伊斯」原來染髮最容易、若是將此一染、不但顯白髮沒甚麼分別、而且加倍光澤、並無走色及毛囊損傷之虞而永保染色。女史各位赶購試試罷。
各藥房均有發售
總經售處 丹平商會藥房

日滿 炭礦技術懇談會
日滿側關係者屆時均出席

【新京】石炭協議會、當局前曾聘北大教授工博佐山總平北海道炭礦汽船夕張工業所技師長只野四郎、炭礦汽船保安部副部長境田三郎、札幌石炭坑爆發預防試驗所長工博波止黨氏等四名赴現地視察、終了後則於二十日夜抵京、始此乃將開日滿炭礦技術懇談會是會自二十一日起亘三日間舉行懇談會出席者日本側爲佐山博士以下四名滿洲側爲古海經濟部次長、楠見企畫處長青木經濟部次長石田礦山司長、齋藤勞務司長、各省礦業監督官、志方大陸科學院長事務取扱、旅順、新京、哈爾濱各工業大學關係者、久保石炭協議會長梅野勞務興國會長、竹內礦發理事長、撫順、密山、北安、鶴岡、阜新北票各炭礦首腦第一日於協和會館有日本側代表者關於以下事業之講演

『關於滿洲石炭山保安技術之再建(佐山博士)』『高層採炭時自然發火防止對策』(只野四郎)和斯炭塵多量存在石炭坑爆發防過對策』(境田三郎)瓦斯炭爆發防止最近之試驗研究(波止黨)對此更有質疑應答、第二日於大和旅館舉行懇談會關於技術管理、瓦斯爆發防止、炭塵爆發防止自然發火防止等問題有所協議、第三日爲日本側出席者與山元責任之懇談會係於日滿商事會議室所舉行者對保安技術加以公開交流、

舉行厚生懇談
討議厚生實踐項目

【開魯】當此非常時局下、對於國民之保健、實感重要、爲強化國防國家之體制爲島揭國民之厚生思想、故由協和會主催下、自本月起全國展開了厚生運動週間、我開魯縣所實施之事項、前已誌本報、關於省與縣双方每月厚生週間應行之事項合同討議起見、日前於協和會省本部、舉開厚生懇談會、各關係者多行出席經二個時間的討議、而開魯縣之厚生實踐項目、今後再邀各關係者作具體的懇談、

舉行郵票展覽

【營口】營口郵政局亘來月七八日之兩日、假公會堂於奉天郵政局、滿洲郵票會、本社營口支社之後援下開催地方都市最初之聖戰完遂郵票展覽會、展示大東亞共榮圈內各地發行之新舊郵票、見共榮圈各地之建設狀況郵票、當日郵政局開設臨時出張所蒐印記念郵戳、

『田家少閒月、七月人倍忙、夜來南風起、小麥已上黃、』這正是小麥上場的時節、爲了增產、莊稼人連歇晌的工夫都沒有、趕着三套馬車、上打地去拉麥子去、趁天還晴着、馬、也似乎通着牠們的心、快走、快走、快快的走啊、看到豐實收成的麥子、莊稼人心眼裡樂、看到這馬幹活幹得歡實、也眉開眼笑的『田家少閒月、七月人倍忙』啊、

海的可愛與游泳鍊成
軍官生試泳時談軍校歷史

【柳樹屯】灼熱陽光下、由碧青之洋面滔滔相連大連灣一角落之柳樹屯內、由十二日起預定全員實施游泳演習之陸軍軍官學校、其沿革爲於康德四年七月於奉天創設中央陸軍訓練處、凡中堅幹部皆於該處養成、已舉輝煌國軍拔幹之實、適入月異途之國軍、伴隨時勢之進展、尤於最近之國際情勢、雖一日亦不允其偷安、國軍之整備強化、已煥於前陣、故更強化擴充從來之軍官養成機構以期轉變國軍劃期的發展、即應國際情勢、以養成精軍精幹的軍官爲目的、故於康德五年九月起、迄六年二月之五個月間、經陸軍軍官學校編成準備委員之手、編成準備等事務、同年三月以勅令公布陸軍軍官學校令、先於新京設生徒隊、次於四月第一期滿系予科生徒入校、七年一月第一期日系予科首次入校康德八年一月改正爲公布之學校令、與奉天分離獨立、爲而今之陸軍軍官學校、而有新發足、陸軍中將南雲親一郎氏任校長、同年六月二十日舉行開校式、於國軍日政史上創立光輝的陸軍軍官學校、現校長山田鐵二郎中將任第二代校長、該校位於國都東南有畏蒙皇帝陛下御賜名之拉拉屯之同德台、西南一望國都市街向東方遙望石碑嶺山系、南方有淨月潭之勝景、北有一望千里我國所特有之雄大的波狀地、展望廣闊、環境純朴、誠修養訓育及練武之佳境也、更有廣大的練兵場、學校之編成、由本部、教授部、生徒部、馬術部等合成生徒隊分數區連、連又區分若干區隊、生徒分預科本科二科、按日滿系別受適長之訓育、其目的、依該校創立之趣旨、養成軍幹之根幹的軍官、

一、強化肇國精神、透徹建軍之本義、裏成與日本軍一体、至誠至忠爲國出驅之信念、

一、鍛錬堅確的軍人精神、慣熟嚴肅的軍紀、且滿養軍官必有的高潔品性、徹烈的責任觀念、鞏固的意志、及滿蓋的熱意、

一、鍛錬強健的身體、旺盛的氣力、修錬率先躬行之實行力、

一、以附興軍官必要的諸能之素、爲教育之要綱、其教育之特質、爲訓育之基調、

釋教育且於當行坐臥之間、常努力銘記『教育目的及要綱』以陶冶滿蒙軍官必要之性格、及德操爲本旨、對着知識、軍事學亦授與基礎知識、使各兵科軍官候補生、受共同基礎事項之教育、並使偕會小部隊指揮法之概要本科以於軍事學週以重點、授與各兵科將官必要的基礎知識、市科卒業之日系生徒及滿系生徒、於日本陸軍航空士官學校、或日本陸軍士官學校研究之、該校課程之日程及時間、五時半起床、即爲床、掃除室內、洗面後、日朝點呼、宮城帝宮遙拜、棒讀軍人勅諭、向故鄉對双親致朝起之詞後、六時十分朝食、六時四十分起至七時四十五分間自習、八時起至十一時五十分間、爲普通學及軍事學間、十二時畫食、十三時至十五時三十分教練及其他、十六時起至十八時、蹄登運動、十八時夕食、十九時起至二十一時夜之自習、二十一時三十分息燈就寢、予科本科悠無其大差、對於予科生徒、與以時間之餘裕、讓家庭同樣愉快的生活、滿蒙軍人精神、並使其身心暢達、本科以於市科修練之身心爲基礎、逐次使所修學之程度向上、於此一年間、預科生實行之主要行事、計有於五月、在昌圖、萬秋廟、鐵嶺等我國特有維大之地形實施演習、及於該地區、九月之野營演習、夏季游泳演習開始演習等、七月之游泳、於柳樹屯以來、計行五次、於柳樹屯三次、本游泳演習之主眼爲養成將來國軍之幹部、於敵前上陸或渡河作戰之際、率部下立於陣頭、發揮充分率先之體力氣力、經驗確達國軍之根幹的目的、與此同時、成此目的、與國軍之根幹相呼應也、

祖州城發掘成功
遼代遺蹟調查畢歸還林東

【興安西省林東十九日電】距今約一千年前、起於興安西省、滅勃海、平滿洲、內外蒙古、建設包括華北及中央亞細亞一部之一大帝國、及亞細亞一部之金代滅亡、中間二百十餘年、稱強於東亞大陸一角之遼國、文教部、興安西省公署及巴林左翼旗公署爲調查其遺地及彼時民族文化狀況、特決自本年度以五年計畫動員東大考古學數富原田淑人博士及日滿考古學者以興安西省林東爲中心綜合調查遼代遺址、且自六月上旬以來調查祖州城址之遼代遺跡時調查東方文化學院研究員島田正郎、東大人類學教室和島正雙、文化部囑託三宅俊成國立中央博物館奉天分館學藝館佐李文信滿日文化協會三枝朝四郎氏等一行約四十日間、已發掘調查畢事、歸還林東、祖州城位於今林東西南約廿粁之石圖地方、爲遼國初代皇帝太祖之祖先發祥聖地、亦契丹人之宗教信仰中心地、最初大正初年鳥居龍藏博士曾一作調查、爾後法人宣教師來由利、京大田村實造教授一行、亦曾踏查、惟調查資料、遼遺史一百六卷、宋史二、三部、中且語焉不詳、身以今回擬調查契丹人之生活及遼代社會組織狀況、於是於現地建設蒙古包克服凡有不便更獲附近住民協力、發掘城門、建築址一部成功島田氏談今次調查成果如左

今次工作置重點於發掘遼代民族信仰聖地祖州方面、故獲得開國太祖祠容殿等建築址調查畢事、因知建築物大体類似寧縣報國寺狀、唯因爲渤海國遺民建築、故瓦塼等均甚受渤海文化之影響今日建築址、已徹底被破壞此盡因此爲遼國發祥聖地、故被金盡數破壞、再此地調查、今後似擬進行、徹底調查城內外等多數建築址探究遼代文化之內容也、

開興農懇談會
稻垣興農次長出席

【安東】安東省之產業諸施策特以莊河之農業開拓、及水產資源情況視察、於十八日夜、乘「光」號之稻垣興農部次長一行來安、由十九日午前九時起、出席省公署招開之興農懇談會、即聽取秋吉省次長之於安東省產業立地條件、黃菅業廳長之農產物蒐貨工作情況等、由午后一時、有曹省長、秋吉次長、阿川市長等之陪伴、至大東港視察、於稍子溝出席安東水產物組合結成式后、視察滿洲紡績、柞蠶會社等一行擬於二十日早赴莊河

時局展望
公共租界返還
寄與大東亞戰助益匪尠

前此於臨時議會席上、東條首相云、近將根本改正日華基本條約、然以八月一日爲期、爲前提之一對返還上海共同租界委定之舉、曾於卅日已實現矣、回想於一八四五年十一月英華間完成土地章程、限一定之土地內以作取得方法、而行道路之建設、修繕、構渠工程等之規定、以此爲基礎、始有今日之上海公共租界、其行政由各國居留民團體作成自治組織行使行政權、其最高行政機關爲行政委員會(俗稱市參事會)依此機關決定之方針、由工部局擔當日常事務、又爲議事機關者、有納稅者會議、實行議定預算決算等、此外警備租界、有警察、義勇隊、消防隊擔當、完全是獨立的行動、所謂確立外人居住及貿易權本來之目的者、因伴隨情勢之變化租界已化爲諸列強之政治的權益、不惟侵害中國之國家主權、而且還壓迫榨濟的中國產業、即美英依侍政的手段、以市參事會爲牛耳操縱共同租界之支配權、由軍事政治經濟上、妨害日本之行動、尤於滿洲事變以來、美英以此爲根據、使蔣政權、弱勸抗日排日運動、乃日華間之邪魔也、伴隨大東亞戰爭勃發、日方進駐公共租界、漸次改組從來之參事會與工部局、敵國籍員收於日本權力下、及今近於向國府之還之際、國府以愈加強化之財政力、必寄與大東亞戰爭之助益極大也、

大骨節病患者福音
經各方苦心調查所得將發表

【通化】大骨節病爲東邊道地區特殊者之奇疾、雖對身體健康無何障碍然有肢體發育之防害性、政府當局之爲明確保人的資源之健康萬全無憾計曾委託專門研究家普及通化省保健科協力之下迭次赴各現地詳盡斟查、歸幾番苦心研究今者已獲得適當方策、預定八月二十八九兩日間、於省會館大講堂舉開大骨節病調查發表會、誠爲患斯病者之大福音也、茲將參加發表會主要者氏名誌左

△滿洲醫科大學棹田教授外三名
△新京醫大市村博士外二名
△民生部厚生司養防科長伊次段正、太平孜監
△衛生技術長阿部廠長外二名

禾苗發育良好
今年豐收目標可達

【錦州】時屆盛夏、萬物化生無不新新向榮、農作物各種亦均得預調之發育、茲據省當局發表、由五月末至六月末之一個月間、省下各地由於官一体總力增產體制之實現、與農民間增產意欲之旺盛活潑化、再加以良好之天候、與播種發芽等之順利進展、作物生育乃極呈佳良、更自六月下旬至七月上旬、日照高溫之反面、雖有局部的水不足現象、但總括的觀察、已達豫期之理想地步上中旬之降雨、對水不足地域實予極好影響、同時六月末以來繼續之高溫日照、乃使後如繼續有適量降雨、使土內保有適宜之水分、則發育狀況必達於一〇〇%之地步而本年度之全面增產自爲意想中事、此實爲省民數月來不眠不休、苦心之酬報、抑亦爲此決戰年之一大快報、各地除草作業順利告終、

開隣組長會議

【双遼】協和會縣本部事務長河內君、由錦縣轉勤來鄭後對於協和會之運營宜德達情之情之眞精神、無不力謀進展、而隣組長俱有爲人民謀幸福之眞誠、茲爲謀事務及配給圓滑計、故于昨日召集隣組長大開會議此後市民對於配給之圓滑頗可期待、

爲達成增產目標
展開懸賞捕虫運動

【北安】捕虫增產殲滅公敵適日慾旱熾烈、茲於北安縣管內之齊永生村、河東村、發生虫災、本街各機關法團爲主、一般街民男女、均一齊出動實施捕虫運動雖收有莫大成果、但因虫之滋生力甚速、一時不易撲盡、故對於捕虫運動仍未終息、茲縣當局、爲獎勵捕虫之一般街村民起見凡捕虫一升者給與一升糧穀交換、於昨日業已開始實施、目的是爲重賞之下必有勇夫、鼓勵一般街村民、努力捕虫工作、至於糧米交換方法係由於每個督勵班長以鄉記將捕虫數升之街村民名記入、交到街村、於捕虫完畢後、放粮米時則呼喚其名、持手戳領取、故如斯辦法、想日內虫之捕滅必能成功、

「海之紀念日」
鞍山展開多彩行事

【鞍山】當親邦陸海空軍正發揮其威力節節勇猛前進之際於月二十日適逢『海之紀念日』鐵都、爲紀念這意義深遠、決於當晚展開多彩行事、而昭和製鋼所爲謀其紀念行事隆重、決由製鐵報國會文化會音樂部參加、於午后七時在睦池演奏音樂、

學生洗澡滅頂

【蓋平】蓋平興隆國民學校、於十二日下午師生相率赴河邊之校有園地除草工作完事因見滿身泥汗、又兼臨河甚近、是命生年等下河沐浴、不料有姜姓生年一三歲一時不慎、誤墜深淵、竟遭滅頂之慘、經警備隊長奮不顧身、躍於水底撈出、已氣絕身亡矣熱天洗浴兒童最爲得意、但有保護管理責者、亦不可不加審愼以重人命、

教師鍊成大會
各初等校教師均參加

【鞍山】市教育當局爲謀決戰下之初等教育適正化、決定於月二十一日起、亘六日間假鞍山市中央國民學校內、召集全市各初等學校之教師開催教師鍊成大會、爲期圖教師之素質向上以及使教學力增進、以期完成指導次代國民之重任、

火災不生物阜民豐
通化特舉行防火週間

【通化】火災之爲禍、至酷且烈、亦爲世人所周知之事實者雖曾實施種種預防宣傳、但仍未能達成完善地步、通化市本年度上半期、所發生、火災、竟有數回、其損失甚大、此不僅殃及單人並對於決戰下國家之資源愛護上、有所違背、實屬遺憾、然對於防火、設平時個人不加注意、則難收效通化市公署、茲爲喚起市民注意防火加強保護資源計、故特定自本月十七日起、至二十日止、舉行防火週間、同時對於各種防火施設、亦加以整備、茲將週間內所實施之行事誌左希市民注意遵行爲要

△防火思想之昂揚
(一)防火宣傳講演會之舉開
(二)宣傳標語配布
(三)隣組回覽板利用

△防火消防施設之補備強化
(一)各種消防器之器具檢點
(二)消火專用井之保全

△火處理之徹底
(一)隣組防火活動
(二)隣組單位火原檢查
(三)犧牲物品保管之注意

股票行市

前場

奉天滿取

銘柄	開盤	收盤	銘柄	開盤	收盤
滿取	一三三〇	一三三一	新東	—	—
鐘紡	一三六六	一三六六	新鐘	七一六	七一六
滿業	六四〇	六四二	同新	—	九九四
滿鐵	七九三	—	同新	五五五	五五五
煙草	一〇四五	一〇四五	滿東	六七一	六七一
滿草	一〇四〇	一〇四〇	電業	六二五	六二五
同新	—	—	興新	一三三七	—
新銀	—	—	新船	—	一四〇
五品	三一〇	三一〇	鞍材	五三三	五三三
礦業	七六七	七六七	大礦	二七三	二七三
木材	—	六六三	電電	五三三	—
同乙	—	—	同新	二七二	二七二
朝新	二七八	二七八	特工	八三四	八三四
滿士	—	五八七	撫窯	五七九	五七九
滿毛	七二五	七二五	同新	—	—
大機	八一九	八一九	同新	三一九	三一九
滿工	六〇三	六〇三	新化	—	四〇九
土木	一八六	一三九	東拓	—	〇二〇
滿鐵	七七一	七七一			

安東市況

銘柄	開盤	收盤	銘柄	開盤	收盤
新鐘	七一九	七一八	滿鐵	—	七九九
電業	六三三	—	同新	—	三〇〇
興銀	三三五	三三六	營紡	—	—
特工	—	八三四	煙草	一〇四五	—
滿煙	六七一	—	滿煙	—	一〇二四

哈爾濱市況

銘柄	開盤	收盤	銘柄	開盤	收盤
滿取	一三四一	一三四〇	新船	七〇八	七〇八
新鐘	七二〇	七二八	滿業	—	六四〇
滿鐵	—	七七六	電業	—	六三三
同新	三〇〇	三〇〇	興銀	—	三三六
大興	—	—			

大連市況

銘柄	開盤	收盤	銘柄	開盤	收盤
五品	三一三	三一三	滿取	三三六	—
大新	—	—	新東	七四三	七四九
鐘紡	一三九八	一三三〇	新鐘	七一八	七一六
郵船	—	八八七	同新	七〇八	七〇七
商船	八六三	—	帝人	七〇六	—
日石	七三三	—	鋼管	六六〇	—
日立	九〇四	—	日立	九〇四	—
滿業	六三五	—	滿鐵	七六〇	七七八
同新	五四七	—	大機	八二〇	八二三
同新	五六一	五六五	電業	六三五	—
瓦斯	六〇一	—	電電	五五六	—
滿化	四四六	四四四	同乙	五一六	—
土木	一七一	—	七地	三一三	—

東京短期

銘柄	開盤	收盤	銘柄	開盤	收盤
新東	七五六	—	郵新	七〇三	七〇一
重工	九四七	九五〇	新鐘	七一六	七一三
鐘紡	一三九七	一三九五	帝新	七〇六	七〇五
日立	九〇七	九〇七	大新	四〇七	四〇七
鋼管	六七七	六七六	鋼管	—	七二四
滿鐵	七六一	七六五	同新	八六〇	—
滿業	六四〇	六四〇			

(收盤時間十一時五十一分)

後場

奉天滿取

銘柄	開盤	收盤	銘柄	開盤	收盤
滿取	一三一六	一三一八	新東	七二四	七二五
鐘紡	一三九八	一三九八	新鐘	七一八	七一六
滿業	六四〇	六四六	同新	九〇二	—
滿鐵	七七三	七七二	同新	五四四	五四二
營紡	三五五	三五五	煙草	一〇四〇	一〇三〇
滿東	五九一	五九五	滿煙	一〇二三	一〇二三
電滿	—	六〇八	同新	一九二	一九九
興銀	三三四	三三五	新銀	—	—
新船	二二九	二三〇	滿鐵	四八五	四八六
南鑛	二四七	—	大興	—	—
木材	四七一	—	電電	五五〇	五五〇
同乙	五二一	五二一	同新	—	二八九
新朝	—	—	特產	八三四	八三四
滿取	六九九	六六九	新撫	二七九	二七九
滿蒙	八一六	八一六	同新	二八四	二八四
大機	七八七	七八五	同新	六三一	六三二
業工	—	—	滿化	四四二	四四二
土木	一四四	一四四	東拓	—	—
瓦斯	—	—			

安東市況

銘柄	開盤	收盤	銘柄	開盤	收盤
滿取	—	一三九	滿業	六三一	六三〇
新鐘	七二〇	七二一	滿鐵	—	七二三
電業	六三三	—	同新	—	—
興銀	三三四	三三五	營口	三九〇	—
煙草	—	—	特產	—	—
滿煙	—	一〇三五			

哈爾濱市況

銘柄	開盤	收盤	銘柄	開盤	收盤
新取	七二一	七二七	新船	七一〇	七一五
新鐘	七二九	七二八	滿業	—	六三二
滿鐵	—	七七六	電業	—	六三四
同新	—	三三三	興新	三三五	三三六
大興	—	—			

大連市況

銘柄	開盤	收盤	銘柄	開盤	收盤
五品	三二一	三二一	滿取	四四四	—
大新	—	—	東新	七〇八	七〇一
鐘紡	一三〇三	一三〇三	新鐘	七二三	七二三
商船	—	七三七	同新	一九一	—
商船	七六八	—	帝新	七〇〇	—
日石	七一〇	—	鋼管	—	—
日礦	三八八	—	日立	八九九	—
滿系	六三一	—	滿鐵	七七六	—
同新	三四五	—	電業	六一八	—
瓦斯	六〇一	—	電電	五三〇	—
滿化	六七四	—	同乙	五一六	—
土木	一七一	—	大機	七八〇	—

東京短期

銘柄	開盤	收盤	銘柄	開盤	收盤
郵新	七一〇	七〇〇	帝新	七〇〇	七〇〇
重工	九五三	九五三	日立	八九八	八九八
新鐘	七一八	七一七	滿鐵	—	七六一
日石	—	—	郵船	—	—
滿業	六三一	六三三	新同	—	八三六

(收盤時間二時四二分)

去疲勞 健胃腸 增營養
強力米太寶靈片
【包裝】100片 300片
高單位維他命B1劑 強力米太寶靈片、維他命B1的含量約爲啤酒酵母的十倍

設立公告
盛夏時節謹祝貴台愈益隆昌清吉
啓者敝等屢蒙格外垂照不勝銘感之至
今者遵從土建統制法與業界之同志相議創立新規之東亞電氣株式會社整備陣容希以聽舉職域奉公之實而順應諸所期待願今後更加多賜提拔是幸謹申間候如上　謹具
康德十年七月十七日
本社　新京特別市長春大街北胡同一一八號
滿洲東亞電氣株式會社
取締役社長　平川兩市　電話(二)一五五二九番
常務取締役　鈴木治郎　電話(三)一三三六番
常務取締役　仙田一郎　電話(二)一二四四番

事務所遷移廣告
茲將敝礦總務局成品課營業係遷移至中央事務所第一分館內(中央事務所南邊)自七月十九日起照常辦理關於水道瓦斯等一切營業事務特此週知
昭和十八年七月十三日　撫順炭礦

奉天女子職業學院　續招新生
一、資格、優級卒業或同等學力者
一、年齡、二十五歲以下十五歲以上者
詳有詳章附郵六分即寄　校址東關區大東街二段一二七號

聲明
茲有奉天市小西街二段三三號協昌公司茂記股東代表人郭樹五於本年七月十日將全部鋪產許可電話出兌與王樹勳名下繼續營業當面交接清楚所有一切擔保債權概不負責特此聲明　接兌代表人王樹勳

聲明作廢
啓者鄙人在隆昌街三段五八號建築住宅於七月十七日被盜將棉襖竊去內計鄙人之名字四方型手戳竊去日後無論落於何人之手概作無效恐未週知特此登報聲明作廢　奉天市大西街一段五九號　馮金山

秋播秋植
藥草種苗　凡農用一切
蔬菜種子　藥劑及農書等如
菓樹苗木　蒙光顧不勝歡迎
詳細目錄函索郵票四分即贈
奉天省復縣瓦房店福德街七番地
興滿農園
振替口座奉天六九八二番　私書函瓦房店局第三一號

舒肝健胃丸　胃病良藥
專治男婦肝鬱氣滯胃不消化飲食停滯嘔吐酸水胃脹腸脹兩脅攻痛及心口疼痛噯氣轉食心腹病塊氣逆攻痛單雙臌症腎臟寒積虫積氣積及茶寒酒寒心腹各症服之確効舒肝導氣開鬱化積消聚舒肝通氣強健脾胃通便臌除煩惱舒暢氣血通暢百脈凡內氣內食所患胃病無論老幼服之皆有特效定價每袋一元二角　外埠代理新京益德濟藥汇德育大記龍江大德泰錦和三江德聚丹典惠存和發大連豐發安東各學房營口成春
各埠均售　總行奉天北鐘樓　關東大藥房

雙龍膏　化積膏　特製腎丸　三骨膏　虎骨膏　熊油膏
奉天市鐘樓南　德潤堂藥局發行
函購外埠加郵費及包裝費請先交款代金不辦

奉天市大西關大什字街口路北　普明醫室經售
男子腎病良藥　國本養腎丹
專治遺精滑精
定價每盒七圓內裝十八包十日用量外埠函購請由郵局掛號匯款每盒加郵費四角服法購藥時附有詳細說明書函索經售並無二處函索說明書附郵票六分

主治　各期梅毒硬軟性下疳魚口橫痃關節炎淋巴腺炎鼠瘻瘰癧子宮內膜炎膿泡疹筋骨痛先天梅毒小兒胎毒皮膚潰爛音啞咽喉痛牙齒不全濃瘡癬疥等症莫不收效如神
服後立能見效短期除根永不再犯
濟康　清血解毒丸　片
人生最可怕的就是梅毒病!
人之身体是否健康皆由血液爲轉移若血液不潔感染毒菌其害大矣況且梅毒之病更是人人所怕若不愼患染身体發生梅毒性疾患如魚口便毒軟硬性下疳等病不但自身痛苦且易遺傳後代累其妻子可不懼哉
◉本清血解毒丸含有高貴之藥材能收强力之清血解毒之作用尤其對於婦女等病更有特效如患梅毒子宮潰爛滑胎流產赤白帶下子宮內膜炎小兒胎毒皮膚潰爛等症請服清血解毒丸能短期除根永不再犯
各埠藥房均有代售
包裝四二片　定價三元
奉天市瀋陽區一經街一段一〇號
濟康製藥所　製造發賣元
電話四三二一六番

鳴謝眼科聖藥　治愈
在二年前敝人患疾之症初病於左目腫人間生有雲翳視物不清中外名醫尋藥偏方不但無效反而加重二年之間雲翳遮滿全睛而右目已有傳染痛苦極矣晝夜不得安眠敝人想眼目是人生全身之光蓮暑有畏傷寸步難行今已雲翳遮滿百治無效恐一生身將不完全矣祇可听天由命吧誰想去年秋季經友人介紹德家藥店保目全睛丸造明精藥水專治眼病真如神藥一般效力果大敝人以函購貫三盒藥水兩瓶服後果見奇效連購眼數盒雲翳已退恢復如初敝人喜之真難以言墨所能形容今重見天日功德沒大焉因無法圖報特登報鳴謝藉以轉達有患目疾者請速購治愈焉

外埠函購郵費四角
總售處　德家藥店

濟生　調經丸
婦科調經特效藥
專赤月經一期月淋月葉月數午週行經子久滑血虛心夜臥頭飲面胎血由所不曾時纏速立藥輕重服愈屢百
治白經前月經滿經黑經月後身經前後宮不胎崩病多忙睡食黃熱氣前得間服輕綿服奏到病後病服發
婦帶不錯數不淺不成閉不談冷腹腹寒小孕血心痨怪不目不肌不血產由谷新各時不此奇病一兩定生屢百
女下準後次止凹止塊經日見燒熱痛漏產病謊夢安恐瘦寒後寒病久藥重愈藥效除金盒子驗中
藥價十付二元五角　二十付五元　三十付七元五角
招請外埠代理來函接洽待遇從優
全滿市縣旗各大藥店均有代售如貴處無有代售處請將款直接寄至本店見款即寄決無遲誤國外及上海北京天津各地亦能依照前法郵寄
製造總發賣　濟生製藥所　奉天市北市場發源東胡同

各地代理店列下
新京 大馬路 義和謙本支店
哈爾濱 天育堂
濱江 正陽十道街 德泰恆
安東 大通口 瑞祥泰
吉林 河南街 民生藥房
吉林 東關 福榮堂
齊齊哈爾 萬育堂
錦州 東關 正記藥店
昌圖 西街 愼記藥房
四平 三道路 春生厚
公主嶺 泰和春
撫順 萬育堂
撫順 順信仁堂
鞍山 鐵西 紀五藥房
海城 育泰和藥店
西安 中央街 積盛壽藥店
通遼 南街 仁和長藥店
遼陽 大東街 興盛東藥店
遼陽 劉二堡 德興裕藥店
鐵嶺 中央街 義和堂藥店
開原 城內西街 保康藥房
西豐 大通街 福德堂
洮南 五福路 德泰仁藥房
通化 和發信
承德 馬市街 全富興
新民 延壽堂
大石橋 長生堂
營口 咸春堂
鄭家屯 德泰順
東豐 萬育堂
莊河 江惠春厚
綏中 縣前 天生堂
凌源 源濟生藥房
鳳城 南大街 博愛藥房
本溪 小市街 雲橋藥房
石山站 英記藥房
泰來縣 世一長藥店
肇源縣 龍興久藥店
肇源縣 德源泰藥店
濛江 積盛德藥店
紅石鎮 中街 鴻慶昌藥店
朝陽 大街 義興成百記
佳木斯 德祥 金石書畫舫
東寧縣 同和昌藥房
索倫 和發五藥店
滿道 大和街 德泰和藥店
醴泉縣 德生茶莊
滿洲里 興順公記
鐵驪縣 德慶祥藥店
復縣 得利寺鎮 中和堂藥店
九台縣 錦和慶藥店
青堆子 仁和堂藥店
虹螺峴 永興堂藥店
山城鎮 志泰厚藥店
蛟河 吉林街 義盛和藥店
八面城 源泰裕
輯安縣 太和堂藥店
白城子 中央 欲生堂藥店
扶餘 東街 志泰和藥店
葦河 滿洲藥店
赤峰 寶生堂藥店
法庫 和發德藥店
陶賴昭 德增和藥店
秦皇島 萬春堂藥店
延吉 老頭溝 榮興和藥店
開通縣 廣和堂藥店
洮南 四緯路 增順齋

制海洋者制霸世界
海之紀念日・全滿展開燦爛的行事

【新京】際茲大東亞戰爭皇軍威武震撼南北之時、欣迎七月二十日意義深遠之海之紀念日、偏是感激無量、回想於六十七年前、即明治九年之今天、乃係畏蒙明治天皇、關懷海外巡幸東北地方、歸途自青森港、由海路一路、搭船安泰、而還幸於橫濱港之往辰也、當這個光輝的日子、於全滿之各港灣都市、以各該關係機關為中心、對應親邦日本海軍之大戰果、展開五大洋制霸之燦爛的紀念行事、國都方面、由交通部與協和會、市公署共同主辦、與在京海事團體協力之下、日系於滿鐵厚生會館內、午後一時起、滿系於協和會館、午後六時起、分別舉行時局講演、關於海洋之電影宣傳等繁盛的行事、而與海電緣的國都市民徹底貫注制霸海洋之堂堂的海事思想、又於安東港口等各港埠、以及與海有深切關係之哈爾濱、吉林等地、展開各種豪華的海之祭典、高奏全國民之海洋練進軍譜。

國都舉辦多彩行事

【新京】廿日為第三屆海之紀念日、市公署、及協和會首都本部在各關係機關後援之下、當日以日系少國民（四年生以上）並滿系一般大眾為對象、舉行海之紀念日各種行事、介紹戰時下海之實相、以昂揚國民對海之關心、日系國民學校學生（四年生以上）當日午後一時在滿鐵厚生會館舉行、由高山慎一氏講「海之話」海軍武官府吉田少佐講「實戰談」、並有新京兒童合唱隊之唱歌、及新京音樂團之吹奏樂、最後演映日海軍武官府貸與之『勝利之基礎』電影、滿系則在協和會館自午後六時至九時由谷交通部大臣講「海之話」海軍武官府吉田少佐講「實戰談」並有新京音樂團吹奏樂滿映女演員之獨唱、最後更演日海軍武官府供與之『勝利之基礎』。

無線電

七月二十日（星期二）

晨 六、〇〇（新京）國民歌謠（大連）中等日本語講座 [illegible] 六、三〇（新京）中國體操 七、〇〇（新京）報時新聞 [illegible] 歌謠 [illegible]

晝 [illegible] 一一、四五（新京）報時 [illegible] 一二、〇〇（新京）新聞 [illegible] 經濟通訊 [illegible]

晚 七、〇〇（新京）報時、新聞、告知 七、三〇 [illegible] 八、〇〇 [illegible] 一〇、〇〇（新京）報時、新聞、告知 一〇、三〇（新京）[illegible]

增强生產供給日本物資
相互輸送必需船隻
海之紀念日・谷交通部大臣談

谷大臣

【新京】七月二十日、為第三次海之紀念日、是以全滿各地、均擬舉行隆重行事、以示紀念、谷交通部大臣談話如左、七月二十日、為六十七年前即明治九年明治大帝巡狩東北地方還幸自橫濱港上陸之日、及前年日政府方定此日為海之紀念日、我國因為東亞共榮圈內一要地、國民頗有理解海洋情形之必要、是以每年是日、舉行種種行事、緊親邦日本、僅經近七十年間、竟一躍而為世界最强國、自大東亞戰爭勃發以來、更奮着收穫赫赫戰果、此皆因國民努力及擁有最强海軍而然、然我國海岸線既短、河川更不甚多、是以頗少大型汽船、從事航海、惟溯察明治九年之日本狀況、亦概與滿洲國同、時因政府指導適宜、國民努力底誠果成今日之雄大海國、是以我國亦應力倣之也、且大東亞戰爭、日益激烈、故我國力完成鎮護北邊重責、確應擴充生產力、供給日本必要物資、然相互輸運、必需船隻、是以國民均應增深此之認識也、年之意氣展開訓練、

滿泰两國親善彌篤
鄭駐泰公使歸國在奉車中談

大東亞新秩序聖業確立之前受英美多年之羈絆、於大東亞戰爭勃發同時、即敢然蹶起、負荷大東亞建設之環之友邦泰國、前者派遣初代公使、由昨年十一月末出使以後、日夜為滿泰兩國間之親善、並兩交之緊密而努力之鄭禹氏（前奉天市長）為作政情報告、及商討方針、順道在日本訪滿洲建國元勳故武藤元帥之鄉里佐賀縣、參拜故元帥之墓、並與京都府立高女動員中之愛女麗都小姐（一七）同伴一路就歸國之途、十九日午後二時四十分、由奉天驛通過、赴新京、對故鄉奉天感慨甚深、向衛外送觀線、談泰國之現況如左、大東亞戰爭第一線泰國之現況、政府與國民一體、為求戰爭貫徹、真誠之氣勢、國民之戰時意識、由東條首相之訪泰、青木大東亞相之訪問、非常昂揚、戰時生活漸次徹底、與政府本格的國民訓練相呼應、發揮大東亞之一國之面目生活物資亦豐富、米雖因昨年水害、而仍能順調出荷、又昨年末以來至今日受二回之「空襲」、人心安定、只向聖業完遂上猷獻挺身、余使泰國以來為兩國之友好親善努力、自國泰我國建國當初、即抱非常好意、順調進行、現在訪日中之泰國宣傳局長一行、亦已出席之下、首先在山總務局長之前途赤誠、並視察民情、風俗等、兩國之緊密、以至泰今後之事情、余之滿鐵公使於新京逗留一週間、與政府協議終了後、即至奉天歸亡父孝肯氏之墓、（寫眞為鄭公使及愛女麗都）

菲島留日學生十九日抵東京

【東京十九日電】菲島留日學生第二班二十七名、十九日午前九時二十一分抵東京、一行中十名為菲島之中堅警察官、為習得日本警察行政之實務、其他十七名為一般生、先專修日本語一年、然後再專攻志望學科、受東光大東亞文化課長等之歡迎、一行至二重橋前宮城遙拜、入鐵道旅館、警察官十名與學生十七名分成二組、入宿全國際學友會、及菲律賓協會、各解旅裝、一行中之團長人物、為愛爾皮合地開君（二十九歲）巴爾加斯兄弟等（十八歲）等、入京感喜如次、▲愛爾皮合地開君談、余於昭和九年在菲島大學畢業、後為軍人、與日本軍對敵、其後被日本俘虜、受日本軍之恩情得救、今日更得有巴爾加斯行政長官之令郎諸君、（十七歲）兄弟、拉烏愛爾獨立委員會委員長令郎馬里時為長令郎馬西梅瓦特君、愛德亞德（十八歲）毛蘭（二十一歲）哥達巴留學東京、甚勝喜悅、日本到處皆有活潑氣象、余得受此世界第一之東亞盟主日本官教育、隆有成為體面之菲島人之覺悟也、▲愛德亞德君談、▲毛蘭君談、余為外交官、擬在四年中、學習國際法、出國之時、余父對余及舍弟毛蘭訓諭、「赴日努力用功、成為一體面之菲島人而歸來」余亦定不違父命、努力用功也、余為學農業而留學、在火車中觀日本之田園、灌溉甚佳、水田青碧整齊、日本農夫雖在炎夏、亦不午睡、實可佩服、

熱河地區診療班
業已盛大舉行壯行會
本社主辦

大東亞聖戰勃發以來、滿洲國荷負之使命愈加重大、我國對生產增强完遂此使命、而今舉無健全的國民不能完遂此重大的使命也、茲為啓發地方衛生涵養民力起見、故由本社主辦對於河省特殊地域、施行宣撫診療調查與醫事衛生指導、期當局與國策之遂行因此決編成觸期的宣撫診療調查班、派赴熱河省邊境地區、一行中以滿洲醫科大學助教授高森博士為班長、及助教授伊藤博士為副班長、及醫員學生十五名、其壯行會於十八日午後二時起、在奉天本社側於山總務局長外六名出席之下、首先由山總務局長立、對一行述新健闘之詞、繼由班長高森博士對此完遂使命之詞、其次由第一軍管區司令部之熱河地區派遣宣撫診療班一行之使命如何重大、並熱河地區之現狀、終了後、入於細部計畫與懇談中、四時半起、一行盛大舉行祝福晚餐會、三唱萬歲後、六時三十分散會、一行於十八日午後十一時三十分齊前集合、搭乘十二時十分發列車自承德登壯行之途、一行之氏名如左、班長滿洲醫科大學教授、高森博士、副班長、同大學助教授伊藤博士、班員大學醫員、大久保俊平、岡田實、同大學生、學部四年三宅壽郎、三村信之、松本安博、學部三年須古尚武、小西秀春、大西清則、北條修一、陳守二、林澤華、盛永綠、及本社側

勤奉隊員努力奉仕
工作狀況極為勞苦
宇都宮副縣長視察談

【錦州】視察為國策工事錦陽河南築堤之台安縣勤奉公隊員工作狀況且予以激勵言辭之宇都宮副縣長、前此歸來談、全隊員之門、諸昂、每日工作皆由午前七時開始、今則自願於午前三時或五時開始、當余聞此息時、內心竊喜之餘彼等對工作之熱心、亦屬至大、今每則運班五立米以上之土量、大東亞戰爭決戰階段、以非才、擔當縣、送滿强之大任、幸無隕越、此皆縣社員各位努力之所賜、深表謝意、本

ジュピター 萬年筆 協和商事株式會社

擴充生產增强輸送
大村總裁退任式臨別贈言

滿鐵大村總裁退任式、十九日午前十時起、在奉天本社講堂、有佐藤、山崎兩副總裁以下在奉三千社員之惜別臨中、先行國民儀禮、次為大村總裁退任致辭、江崎社員會會長惜別之辭、社歌齊唱後、社員三呼總裁萬歲、並攝影紀念、大村總裁退任致辭如次、『本人本日退任、回顧於此五十年來從事於鐵道生涯最後與鐵道分手、感慨無量、惟我日滿兩國刻下之急務、惟在擴充生產力與增强輸送力諸君應充分保守傳統之滿鐵精神、更加一層覺悟、努力奮鬥、聊以此數語、為臨別贈言、』

昂揚海之威力
大連開「講演與電影之夕」

【大連】以必勝制霸為目標、於世界戰史上未曾有之戰果、誇耀無敵海軍之光榮又欣逢此二十日聖戰下意義深遠的第二回海之紀念日、大連州廳、市役所、各船會社官廳及關係大會社主辦之下、將訓練宣傳畫陳設於三越幾久屋及其他大商店櫥前、舉全市努力普及海洋思想、於該日午前十時起、關東局海務局海運報國、船舶運營會各造船所、乘公聯盟、市商工會議所、並放送局各學校等各團體共同主辦之下、於海運協會、國會館、各船會社各關係者多數列席、舉行紀念式、過之十一時、該所執行航行安全祈願祭、在此之前在港各船舶、施行滿船飾午前八時鳴笛後、各造船所又皆舉行記念式、且由同日午後七時前、於海運協會主辦之下、在協和會館舉開海因之「講演與電影之夕」一方海運協會將於二十五日午後二時藉潮風以海洋少

鐵石江上軍之巡禮
本社記者李東華

〃巨浪掀天、驚濤拍岸、捲起來千堆雪、江山如畫〃對此奇景、不獨使你無限感慨已身渺小得直如滄海之一粟、而感到海濶天空、更會令你內心裡發出不可遏止的愛力來、淺潮風激起了洶湧的聖潮、夾雜着慷慨悲壯的海嘯、怒吼、沸騰澎湃的推進、推進驅走了你小我的暗影、而賜給你明朗的啓示與偉大的希望、當它平靜時、有温柔、也有嫵媚、看點點海鷗同着悠悠白雲飛舞着海濱怪石嶙峋、又被那有媚浪花吐滿了白沫……能隨時找到詩情供吟哦、可任意看到畫意來塗抹！尤其登峻峯眺望日之出落、更使人心神陶醉、踐淡的晨霧、隱約的透過來汪洋無涯的擇波、突的一個大紅球涌出了海面、紅得焦的鮮艷的金光、在你眼花撩亂的一刹那宇宙驟然明亮了！看過了日出奇景幾疑古人、的『日自東海出』說得不錯？偉大的海、深濶的水域、佔有地球總面積的四分之三、比大陸多了二倍半、它給我們的、不僅是精神的慰安和情操的海洋我們如果追憶着哥倫布麥哲倫、發現新航路找到新大陸將不否認海與人類進化有密緊的連鎖、不勿寧說人類第一個飛躍階段、是海造成的！

海的恩惠、值得謳歌、海的偉力值得讚歎、海是母親、她用慈祥溫暖的愛力感化了人們的內心、海是教師、他以勇進、波瀾的教訓、堪强了人們的鬥魂、我們看呀、親邦日本便是海之驕子、便是受着海的孕育而造成了今日雄姿！

這次延續着第一次大戰餘燼而燃起來的第二次戰火、徹底建設的大鬥爭、日本竟以海軍優勢確立了必勝的基礎掌握夏威夷、馬來、索羅門太平等制海權、扼住了敵國咽喉、進而威壓南溟、驚碎敵膽、赫赫的戰果、震懾了八荒、我們除寄與物心支援和感激外並向那樹有功績的海洋敬禮、如上述為了愛它、為感激它與它搏鬥進而爭服了它、所以有今天的海之紀念日、是

强力發揚江上軍魂
誓築成北邊的防衛鐵壁

晴朗的早朝沐着旭日光輝、迎着和薰的小風、興奮的邁入了司令部的壯麗門檻、直接的見了建軍中校范鴻飛、老友情勢、免去客套、我便堅決請他給我這陌路生的巡禮者領導、他義不容辭的首肯后、又陪我會見了司令官、稍事寒暄、說明來意、接着就邁開快調步子、躍上艇舟、划向訓練處！雖是同樣的乘着扁舟、蕩漾了碧波然而卻沒有泛清風鄉的嫻情、與把槳點破江心平靜的逸趣、不看那舞在朗容兜噸的妙燕、不看那綺麗的風光、只是凝望着綴緩東流的江水、在冥想海洋沉默了一會、我們終於搭訕着幾句家常話、輾過我的轉折、話鋒漸入本格、在范中校的談話裡、我得到了一般與精神的一點鍊成概念、

個多麼可紀念的日子呵！在滿洲境土裡、雖沒有偉濶的海洋却也有着蜿蜒數千里的江流、形勢險要的江流、雖沒有勇闘於大海裡的忠勇海軍、但也有着特殊性質的江上軍、鐵石的江上軍、為了使滿上江上源流統一、精誠團結、聚氣相應、共同來貫徹這防衛的大目標、來完成以聖戰所赴江上軍巡禮、並籍其鍊成概況、做一個小報道

初步鍊成

新兵初入隊時首先在訓練處行綜合訓練、訓練方式隨季節而定、如夏季以艦上為訓練重點、冬季以陸上為訓練重點、總之、在幾個月暫短期、是須完成陸上戰鬥的基由龐大而莊嚴的建築物裡、清晰的傳出來英勇新生們有力的喝口、把這雄壯豪放的歌聲、有殷殷的呼喊、有振振的起來、有浪浪書聲、有森嚴口令、有雷動的應對、有活潑的歡喊、且是他們的樂園更是人生的修道場！

參觀教學

我們小坐在應接室裡和說隨的馬中校閒談着、稍事休息便由龐軍官導道、先走進了電信科教室兵士們戴着耳機充如〃馬克尼〃的默思索理温少尉（教官）在很誠的不厭煩的講述着、其次又相繼的

精神訓練

號、三種技術、使兵士等皆有鐵石軍人堅毅的信念務必令伊等個個徹底、理訓練意、一、鐵石之精神、一、鐵石之訓練、一、鐵石之信念、更使其進一步洞解忠君報國及惟神之道之崇高理念、然後再使其實踐司令官訓示〃體命奉行〃的軍人精神、

兵士們的學校

艤與艦上練的輪、甲板、信參觀、信號和日語的學習、都始終貫注着精神、尤其是日語發音的正確、使同行的官員、記者們不覺如此、東京人的廣瀨君、也嘖嘖讚之不已、最后我們又看了新任日滿系青年軍官的教育、他們身着新鮮的軍裝、挺直了胸脯、精神的聽講、以備發揮卓才來建成更强毅的勁旅！

雅潔的兵舍

整潔是由規律中產生的只要寢台與寢具以及零星什物擺佈得一絲不紊而條條有序、勤洒掃、勤拂拭、就會整潔可觀的、惟典雅二字當之旺難、解之又不易、畢竟如何典、復如何雅、方够水準這是頗費解的問題、那麼我只好說雅氣是由設在宿舍一角的小書陣中散溢出來的這裏想要應在閱書的規程上了！『戰友們、要仔細找求精神食糧』『戰友們！奮鬥求知識、珍惜時光！』諸戰上進的規程中的一二條明文、我們便能充分瞭解現在國軍的素質、已經堅進到某種程度、確知他們求知的決心、和怎樣的豐富着精神食糧！

他們的訓練不得不疲勞、他們的生活、不得不刻苦、然而他們知的探索精神、却超越作息均衡的戰鬥、在緊繃的剎那間、我們又獲得了一個很好的教訓、◇

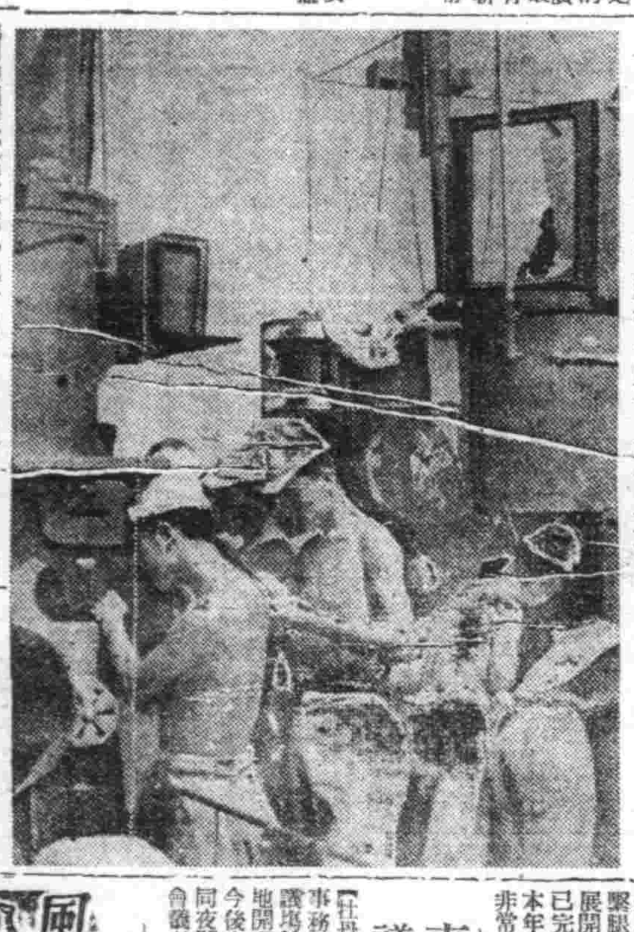
在艦上受教育之江上軍勇士

繼續着我們由室內的環境而展望到外部的訓練那動作敏確士氣旺盛的江上軍保健體操、以岳飛滿江紅、吟於江河的合術、智能其有中國傳統的的江上軍！最後我們又給回了屋裡恰巧審驗教官部長也在外方歸來、這期數不同的海軍武人沉着果敢、和魏的發表教育的方針、要着是〃以日本海軍傳統精神而練成特質的江上軍、授與以求知學問的戰門與技能〃談話業經盛宴、卻下、就與諸將校齊進了二室共用飯頗怡的午餐、

艦艇上的生活

午后又踏上了新的行程、一穿過了一段崎嶇的幽徑、再乘上了艦板、直向那〇〇江上運作業隊奔去、遙遙的看見了飛翔的艦艇下面整列着操作的戰兵、他們站立在炎日威光下、雖然不動的依着艦艇的訓練、教官的信號和豐富的艦述、藉着這空閒、我便請作業隊組中尉談談艦艇上兵士們的日常生活、兵士們的生活彷彿是沒有多大變化、只不過活動在國境河川與國內江流形式上稍有差別而已按照日的生活像大家所知道的那樣、時間的常規律午前定時六時半起床、跪之作息居等工作、七時早餐主食物為白米面、高粱米等、週有夜間航行則增加副食物、八時點檢、家鄉遙拜、增進健操等工作、艦員揭揚、終了后即開始日課、十一時三十分休業十一時五十九分畫餐畢乃行午餐一時間開始游泳、由當番軍官指揮並以紅旗示知區域、后當番軍官再測知深度、游泳畢則又開始日課如操砲防火等訓練四時休業六時晚餐七時實施短距離旅行或合理游戲的別科訓練這之為一日間作業大整理月落時降旗兵士們均陷入休息狀態、再較特殊的一點是艦上兵士們作業時不東裹腿、恐有碍鬼水！

矯捷的游泳術

黃金的沙灘上、規律的聚集着悲壯的鐵漢、他們先分組的展開了角力的肉搏鬥、後來又開始了矯健的游泳術、當他們那粗大的身軀、躍躍到水裡時、不啻輕便的魚兒任意的縱橫、倘不十分熟練的兵士們便俯臥在沙土地上模擬着蛙浮的動作、訓練處的海、孫、二少尉、在且不轉睛的監視着、突然〃撲通〃一聲、一位不會游泳的兵士滑墜入深淵、梅教官不及再脫軍裝、奮勇躍入、接着孫教官和許多戰友都來救援瞬間扶上岸來、兵士無恙的露出感激顏色、是的、這偉大精神、比什麼都偉大、教官的愛護兵士甚於父兄

上下一致的決意

在這巡禮開始的前后、我曾分別的訪問了江上軍最高的司令官憲原閣下與最下層的少兵王楚君然而無論威儀凛凛的司令官、或勇氣波波的少兵、都有一致的堅强的門魂、且看他們的決意談、憲司令官、江上軍魂是和海軍一樣的、什麼是軍魂？就是勿論將兵和縱艇都有同生共死的決心這也可說是素日鍊成的重點現在戰爭已步入決戰階段、江上軍除了精神支援南方作戰的親邦海軍外更要將北邊鎮護的重責負担起來、王楚少兵、當此世界空前大戰海洋的使命愈趨重大、現日本海軍威力已儼於世界目前大印二洋已是我東亞和平水域吾滿洲南臨渤海境內復密補以滔滔萬里之天然屏蔽的江流、吾等江上軍肩負重任須盡保國衛民鎮護北方的大職、更誓死築成東亞共榮圈北邊的防衛鐵壁、

為期農產增產台安動員除草

【錦州】為增產必勝、必須完全除草、錦州省下台安縣、於宇都宮副縣長河村總務科長以下全職員總員、由最卽緊睏緋着輕便服裝赴農村、展開除草應援風景錢、迄今已完成十分之九、最必突破本年中央之分配量故今農民非常鼓舞也、

事務長會議終了

【牡丹江】協和會東滿地區省事務長會議第三日十七日移議場於鏡泊湖龐泉莊、於現地開例會、關於協和會動運今後之實施方策、交換意見同夜關於現地如斯三日間之會議方告終了、

耳聞與目覩的鱗爪

風前

▽…『要到海上去、讓海水浸潤屍身、』這是日本的古歌、是日本的海之歌、也正是象徵日本之與、海的親切關連、

▽…我們大陸的滿洲國民、對於海之觀念稀薄、誠然、是件遺憾的事、

▽…在如今的時代下、制勝海者、始能制霸世界、惟於有認識海的國民、纔能眞正認識世界、

▽…遼濶的海、是大陸的延續、有海纔有大陸、能操衛大陸、諸位、要認識海、到海上去吧、

國際劇場 中聯公司有聲愛國巨劇 牡丹花下 陳雲裳主演 今天（七月二十日）起至二十一日止 加演滿映新聞 影劇人聯合演出 下期 雙珠鳳

興亞電影院 鐵西區 電話五・三二三五 中聯公司家庭巨片 十六日 十七日 十八日 十九日 夫婦之間 舒適主演

滿映偉大出品 胭脂 鄭曉君主演 城內中街路南 電（四）二六三三 十九日 廿日 只演兩天 下期 千金怨

中聯公司出品愛情巨劇 牡丹花下 陳雲裳主演 奉天電車路 電（二）三七九一 七月十五日起至二十一日止 下期 卓文君

天樂 中聯公司出品愛情巨劇 牡丹花下 陳雲裳主演 城內大東門胡同 電（四）二一八二 七月十五日起至二十一日止 下期 注意佳片

天光電影院 大西關大街 電（二）三七二八 中聯公司出品 一失足千古恨 周璇主演 十九日 廿日 只演兩天 下期 千金怨

雲閣電影院 北市場 電（二）五三五九 中聯公司名片 燕歸來 周曼華主演 十八日 十九日 二十日 下期 新片 千金怨

金城電影院 大西關大街 五十一居 中聯公司出品神怪巨片 黑夜魅影 顧也魯 龔秋霞主演 完全新片 十八日 十九日 二十日 下期 娘娘廟

光明電影院 城內鼓樓南 電（四）二一八八 北京燕京出品古裝京劇片 孔雀東南飛 王熙春主唱 十八日 十九日 二十日 下期 同時加演電影 新光歌曲劇團

癱瘓之救星！麻痺之福音！腰腿疼之聖藥！

虎鹿強筋丹

國內各大葯房均有代售・每盒十付定價十元

效力：強筋益骨・補氣養血 通經活絡・健骼強身 暖精回陽・滋脾開胃 驅風却濕・散寒舒筋 補肝養腎・勁力奇偉

主治：男女老幼・氣血兩虧 諸虛百損・左癱右瘓 半身不遂・手足麻木 四肢不仁・筋骨拘攣 腰腿痰痛・中風中寒 口眼歪斜・半边頭痛 風寒所得・奇應如響

製造本舖 國瑞藥房 奉天市小北城門外西頭電車路道北 長電話四・二〇四一番
奉天代理店 中街中法大藥房 長電話四・二八五九番
奉天代理店 中街天益堂 長電話四・二九九七番

錦州版

國婦建艦獻金

【營口】國婦營口支部、對於軍協會營口後援會倡導之建艦獻金呼應會員、募集金額達二千六百五十九元九角三分、加入長期獻金三百四十元七分、共計三千元、向後援會執行獻金之手續、

期傳染病預防完璧

阜新市實施預防週間

【阜新】市公署當局、基於錦州省次長通牒之要旨、爲大東亞勝戰之完遂、達到高度國防國家之體制、對國民保健之達成一事、實爲當務之急、故今市公署主催、市協和會、國防婦人會後援、由七月九日起、至十五日止一週間、實施傳染病預防認識之普及、暨國防婦人會會員各家庭之指導、對於宣傳要領、在市內之主要處所、張貼宣傳畫、並於滿洲區、協和區、假映畫館之場所、實行傳染病預防關係之講演等事項、有此預防週間之擧行、定能毫無遺憾、

道德支會 結成勞作班

【西安】道德會西安分會長孫家驥、劉祥五、幹事王德三、魏鏡波、劉景昆等、以大東亞聖戰必勝時增產爲重要工作、以上各人自出資若干在西安縣壽村成立、道德支會、以該會重要幹事、王德三、張行超、趙煥章、爲支會長、並成立勞作團以該會員協李劉袁等男女若干人成作勞作團體、男女識字者均擔任支會教育責任、武能勞作者皆向田地增產耕種、俾該支會全體會員日用生活方面自給自足、

票據交換業績

【營口】營口票據交換所六月中之業績概況如次月末現在組合銀行之存款三千七百八十一萬三千元、比較前月有二百五十九萬一千一元之增加、放款四千五百六十九萬五千元、比前月呈示八十二萬元激增之極高調、月間之手形交換額枚數一萬四千二百九十一枚、交換金額二千四百二十四萬七千五百四元、同差額七百七十萬二千二百五十二元、

勤奉隊慰問班

已堂堂由縣出發

【昌圖】本年度本縣編成之勤勞奉公隊若干名、赴往什家堡作業地、爲建國聖業而盡國民奉公之誠、炎暑之際、揮汗勞作、已立有輝汗之美績、前者四平省 司令視查時、特予最優等之好評、此不獨該奉公隊一方之光榮、即本縣全體官民亦當銘感者也、茲者協和會縣本部當局爲慰問該奉公隊以往之辛苦並徹勵其最終之成果起見、乃由各方編成有規模之慰問班、於本月十五日携帶藥品及電影機、堂堂由縣出發矣附慰問班氏名表

（一）縣本部側、三浦事務長、松村部員、安部員、陳電影技手、
（二）分會長側、翁輔廷（東豐）申誠一（寶鷺）孫襄興（曲家）李福堂（通江）
（三）國婦側、趙常維勤（昌圖街）張佐君（八面城街）王福輿（亮中）
（四）分會書記側、楊玉林、范緣山、彭志、高鈞、
（五）工作員側、楊樹青、宋文洪、
（六）隊員家側、殷作魁等外六名、

郵政局長易人

【龍井】本街郵政局局長南韓星氏、自任職以來、作事認眞、對於窗口事務、無不關心督勵屬員、熱心辦理、及保險儲蓄兩方面、尙有莫不之貢獻頗爲上峯嘉許日前忽奉總局之檄、該氏接令後、不日將公私辦理完竣、後即可赴任、一般市民聞訊下、大有惜別之意其後任者、目下尙未發、

商工公會召開

物品販賣統制說明會

【龍井】本街商工公會當局、鑑於非常時局下、凡諸物資統制之際、頃奉政府勅令臨開物品販賣業者統制說明會、（飲食店料理店美容術咖啡館等）除外、日系及明晴日語之鮮系商店、於七月十日、午前八時、假龍源居擧開、鮮系者於該日午後一時、亦在該處實行滿系者於七月十一日午前九時假龍匯飯店二階擧行屆時由縣方派關係係員來所及商工公會街公所當局統制關係者參加下擧行重大之協議、各販賣業者、從新發用紙三頁、向縣長提出申報如有私辦營業廢止、而需賣物品違反統制者、處以六月以上之懲刑、及一千元以上之罰金等、一切詳加指示、

國婦獨身班 擧行結成式

【西安】滿洲國防婦人會西安縣支部長劉孫氏達、協和會縣本部事務長山本文男常任理事、以東亞大戰聖戰完遂時期、國防婦人獨身班應積極成立、於七月十四日、午前十時、在西安警察署樓上、將要安縣滿系獨身國防婦人班共約一百四十餘人、行結成式典計、式序如左、國民儀禮、開會之辭、國民訓詞、結成經過報告、常任理事山本文男、役員任命式詞、支部長、祝詞來賓、德兵隊長、關街長、警察署長萬歲三唱、閉式之詞、獨身班結成、

城街分會 開常務員會

【昌圖】昌圖縣城街分會長國世昌、爲謀會務之進展、並強鄉組金屬獻納運動、乃於日昨招開全体常務員會、縣本部及關係機關亦行臨席、經過種種協議及懇談、始行圓滿閉會、

爲期增產確保

下鄉締結出貨契約

【吐默特左旗】旗長代理參事官森原四郎氏、爲期增產確保達成目標起見、已於月前下旬、即着手編成四大班、分赴各村、立出賣契約締結、關於擔當鄉區班長、擔當王爲行政科長劉振民、擔當巴彥沁教育科長、擔當東梁警區班長爲出荷長、擔當技士、擔當泡子警區班長、爲高產業科長、在此炎暑流汗之期、不分晝夜工作、已於七月十日前各班任務業經完成、想在錦州省下各市縣旗、亦佔該足優先之地步、

時局教育普及農村

濛江僻地驟現曙光

【濛江】本縣地僻民窮、文化落伍、縣城及滿鄉村鎭民衆、幸有定閱新聞紙之雜誌、故對大東亞聖戰下時局狀況、尙有正確之認識、惟各僻遠之農村、對此聖戰之狀態、無由得知、深爲遺憾、縣長有鑒於此、乃於上月縣會議席上提出之、經副縣長各科長議決、斷行部落時局教育、以縣下四十四部落爲對象、各設講演所一處、選拔部落中學品優良者一人、爲義務講員、由縣方每日向各所、分發新聞紙、及國縣之重要政令等、作講演之材料、每於農暇、或陰雨時、實行講演、使縣下人人有徹底認識聖戰之意義、而勵其忠誠及國家、一致向必勝途上邁進、現業經馮行政科長、着手進行、不日即可正式成立、想濛江一般鄉民、今得受此光榮之教育、深堪欣幸者也、

國高生揮汗奉仕

協助勤奉隊實地工作

【北鎭】北鎭縣省立男子國民高等學校、爲使學生勤勞之體位向上、及勤勞奉工隊嚴問計、特組織勤勞奉工隊勤員、由該校長本村廉井等三人、率領學生四十一名、於七月十日午前七時、徒步開往醫巫閭山縣四台子、勤勞奉公隊工作地從事工作、

市署主催 施餓鬼會

【撫順】市公署主催、於七月十七日午後二時、在撫順市永安台共同墓地、擧行有緣無緣佛之盂蘭盆會施餓鬼會、希市民關係者多數參加、

金屬特別獻納

官民協力成績奇佳

【鳳凰】鐵鍛是常兩國防唯一的資材、是建設東亞共榮的利器、當此聖戰邁入決戰之秋、所有一切資材、需要鉅廣、當局有鑑及此、曾實施金屬特別回收、要縣民官吏每戶率先示範、異常踴躍、本縣定官吏每戶口斤、村屯每戶一斤、師生每人半斤、而縣公立各學校師生全體、熱心獻納千斤之譜、超過原定計數、足證師生之熱誠、

傳染預防週間 縣署映演電影

【懷德】刻値夏令蚊蠅繁生、正疾發流行之時、當局爲人健康計、實施預防週間、全滿一致辦理、我懷德縣警察署協和會街公所並學校等、大事宣傳揚旗擺鼓遊行市內且張貼標語、使民衆徹底衛生、並撲蠅捉鼠、今天縣署更派員來映演電影、場設街公所門前、由午後九時起至十一點止、觀者充塞街巷、頗極一時之盛、

街村長待遇改良

使生活安定熱心服務

【東豐】本縣當局、鑑於決戰體制之下、各街村長、立於增產及指導村民、努力報國陣頭上、所負之職務甚大、當此物資騰漲、其生活淸苦、當將各村長俸給改善、以安定其生活、想今後更能振奮精神向前邁進、

市公署警務處 改正執務時間

【撫順】市公署、警務處鑒於在此炎熱的暑期、爲期務員之體練向上、對於執務時間變更、每日於午前八時起上班、午后三時下班、但在星期六爲午后二時下班、午前爲執務時間、午后爲體練時間、已於本月十六日實施以一月爲期、至八月十五日爲止、屆期再爲改正、

醫業及藥品販賣者

無認許證嚴行取締

【東豐】本縣當局奉省令、規當東亞聖戰時期、國民健康增後資源確保、關係重要、對於縣內無論西醫漢醫、及藥品販賣業、無民生部大臣認可許者、不得從事活躍、違反醫師及藥品法、業令飭各警察署嚴加取締以重國民厚生、

急公好義 拾物不昧

【海倫】順大三區區長劉榮三、年屆花甲、精神矍鑠性情耿介、急公好義、吾國自保甲制成立、即在地方服務頗抱熱心、勞怨不辭衆民戶無恩可稱、於康德二年五月共同醵資、恭送扁額一方、文曰『素孚重望』於七月十五日午後一時、該氏在順天街督飭民人修治街道、拾得居住證一份、姓名唐鴻鈞、現住慶城街南巡區十一牌、十九歲之學生、內有傳紙券三枚、慶安驛出至海倫驛、號碼五八零四、零五、零六慶城、當票一張、價額十五元、止宇第三八一三、一號當即送交東門警察分所、佈告失主招領、一面向車站荷物處去電話通知、俾謝失主早日具領、免生別事、似此熱腸古道、拾物不昧、求之於今、實不可多得、

影院技術不良 逐漸營業蕭條

【海倫】電影院爲娛樂消遣場所、又爲開通民智啓迪文化之地方、關係社會國家、均極重大、經營電影院者、應即聚精會神、力求完善不容觀客、絲毫不滿、則營業始能興盛、本街東市場文化電影院、每日放映電影片、不是看不淸聽不齊、即是一會壞二會壞、觀衆大感不快、通鬧鑼地板聲、叫嚷聲、醜態百出、愛好電影者、多裹足不前、營業蕭條了經理狀是鏡頭不好抑技術不良、望該經理應加注意、速除積弊、

馮瑞亭氏獲得 滿洲儲蓄特獎

【北鎭】向由北鎭郵局所發賣之有獎滿洲儲蓄債劵、及今已賣至第十二回、此回發表、得一等獎者、係縣城內西大街馮小舖馮瑞亭氏、榮膺獎金、計壹千五百元、

水科參事涖北 調查鄉保育成

【北鎭】七月十二日午前十一時三〇分、錦州省本部、水科參事、及杜田部員等、一行六人、抵北、此行專爲調査北鎭縣協和會方面之各要件、村之國民隣保組織、育成、及分會之實態、於當日到青後旋即首往燒鍋村以次前往鮑家村等處從事調査、

心誠則靈求雨得雨

協和會擧行酬神謝降祭

【雙城】本縣自六月下旬、即未降雨、因之田苗日見不佳、並有虫災爲害、本縣當局、除督勵各機關及學生等除虫外、並在慈善會擧行豐年祈願祭、經本縣縣長王奉璋氏、協和會事務長韓福棟氏、及各機關首要、率一盤民衆均敬謹跪求、除虫降雨等祈求、業誌前報、因心誠則靈跪求第三日、即陰雲密佈、大雨下降、一般民衆莫不喜形於色、均相欣喜、本年之豐收有望、雨水連降多次、虫災消除、田苗茂盛、故於月之十三日、在本縣慈善會、由協和會主辦擧行酬神謝降祭典、及誦經等儀式隆重擧行、並擬演戲以酬神恩云、

整理街道 便利交通

【錦東】本城各街道路、均係土築、雨後壞溝、於此雨季時、交通有碍、尤對觀瞻更屬不雅、警務署長劉豊亭、有見及此、協同村長李嘉白各飭所屬、全員出動、召募工丁、修理數日、現地已將汚水順出、各路舖平、民衆咸稱揚便利、

市工務科 辦理輸送事項

【撫順】市公署工務科、關於小運送及其運輸事項、從來於撫警保安科辦理之運送記錄申請呈報事項、今後由於市公署工務辦理之、如有不明瞭時、可向工務科監理股詢問之可也、

「晨曦」南國之夏

考證

漫畫的由來

由宋之鄭俠獨創

集材

漫畫在現代的文化界中。可算是盛行的一種。至於漫畫之所以盛行起來自然是爲了漫畫中含有普遍的趣味而能夠達情意的緣故。尤其在宣傳戰方面的現在。它也是其中不可缺少的宣傳武器之一。所以無論從社會國家各方面來看。它的力量及效果確是偉大的。

『那麼。漫畫究竟產生於何時？它的始祖是誰？』當我們若作問起它的來源時。大多數的漫畫家都要承認它是從西方傳過來的。並且會拿漫畫記載的文章給我們看。考據於漫畫記載的文章。是這樣說。『在中世紀以及文藝復興的時期中。漫畫便產生了出來。它的始祖是荷印人。』

我們再從歷史上的記事看來。這種東西。在宋代時便發現了。那時的創作者。便是鄭俠。也就是東方第一個漫畫作家。他最初創作的一幅漫畫精品。即是大家共知的『流民圖』。曾經收到了最大的效果。不過在當時因爲人們的思想未開。對於漫畫並沒有什麼欣賞能力。所以便將這種富有趣味的漫畫埋沒了。根據史册上所述的是。

在大宋時代的中紀的時候。仁宗皇帝崩駕後。三傳至神宗。當時神宗求才心切。及至發現了王安石。便非常信任他。於是即命王安石倡行了他的新方法（農田。青苗保甲等新章）。但因行之不善。又値荒年。以致民間困苦萬分。那時廣州司法參軍關州人鄭俠。觀到了各大臣的文字諫陳。大都多是無從於事的言詞。於是自己便一氣書成了十二幅圖畫（流民圖）用這方法才呈到御前。神宗打開圖書一看。原來畫的是當其時田園荒蕪。四方饑饉。老百姓因於饑餓。奔走呼號扶老攜幼。有的身體瘦弱。面黃肌瘦在撫地爬行。更有在爛草根充飢。鄭俠本是畫法妙神。把哀鴻遍野的苦情。描寫得淋漓盡致。神宗當時看過了這幅圖畫後。始省情外邊一切的民情。始立刻下詔免除新法。及廢除種種的新法。由此可見漫畫之能夠感動於人的力量是怎樣的大了。

鄭俠繼『流民圖』之後。又作成了『邪曲小人事業圖』畫的是唐朝人物。把忠臣。奸臣的情形。表現得盡致。內裏均寫明了每個人的小傳。同時也將現任的官員人格與圖中暗合。都分類把名字寫於某人身旁。不過因爲諷刺得太激烈的緣故。結果竟被發配到英州去了。

我們試觀上面的幾段事實。及看其漫畫的內容定讀來論。這位富有藝術天才的漫畫家是多麼偉大。而他當時所完成的那種含有諷刺性的畫。又是多麼驚人。同時也爲漫畫界中創了最初的根基。可惜因年代關係鄭俠的偉大名譽。竟漸被人忘却。現在爲了闡明漫畫的來源才寫了這篇東西。於是以便一般人知道漫畫是始自東方之。其爲鄭俠獨創的。

神雜

日本農產 出貨統制

當此我日本農產物之出貨統制規則擴大之今日。實在統制外之農產物。幾乎全無。但當戰時下食糧之確保。對於出貨統制之必要施行上。更適應大東亞戰之需要。今日出產物之出貨統制範圍。至於合理化。並當究明改善之餘地。以到食糧需給之圓滑。

關於出貨農產物價款支付遲延問題。在數年前。農村有無現金。無關重要。所以曾施行按月寄款。及按年寄款節季支拂等等。然農民對於購買肥料。農具以及生活必需品。卽是數十日不交錢款也是極普通之事。如今生活的必需品。殆全須現款。故除特殊而外。對所謂按月寄款或節季支付之事。已全然廢消。況無錢不能生活而從勞做亦屬無以支持。於是農民則希求出貨品款早日得支拂。亦有相當之成績矣。

出貨物價交付遲延的原因。不外出於關係機關之事務繁雜化。和事務者不足。但試觀事務繁雜和事務者不足的情形下。卽更能與其所期之成果。亦不難於江南或職場而論。在統制規則運營上。實乃一大缺陷。但關於是項故對於此問題。若從人員不足事務產品統制者。各個人應急預謀。通過一切障碍。下一段工夫和努力。向出貨促進物資確保途上邁進吧！

滿洲木造船

與清初的水師

吉林船廠及松花黑龍江防

二·小天·

水軍的都統

黑龍江水軍都統衙門。設在齊齊哈爾的南門裡。光緒廿六年已被俄人毁壞無遺。但他在滿洲的造船史上。有極大的史實。換句話說。也是江防的一個重要據點。齊齊哈爾地當嫩江的上游。是松花江北方的一個支流。在無鐵道時代。他和扶餘。依蘭。吉林成了犄角是江上巡防一個重鎭。

據黑龍江外記所載江上戰船說『齊齊哈爾大戰船十隻二號戰船十五隻。江船五隻在城南十五里船套停泊二號戰船江船各六隻。在城北停泊黑龍江大戰船十隻二號戰船四十隻。江船十隻。在城南七十里拖里峰河套。停泊三城共有船一百二十隻。皆康熙二十二年吉林造來水師營司之然今二號戰船謂之花船。江船謂之小戰船』。還可以看到黑龍江水軍都統衙門所屬的船隻都是從吉林船廠造來的。

戰船的修補

黑龍江外記又說。『戰船例以五年大修。十年拆造其備用料三城庫貯麻線六千三百觔桐油五千八百觔。白布一千三百四千六百觔。棉線四十五觔。風竹一千九百根。抱桅八百塊。竹纜七百六十條。蔴纜一千二百捆。竹纜七千條。週修選用如于。報工部請領歸款。所謂風竹竹篾竹纜也。皆官文牒申請』又說『齊齊哈爾船隻備用物料庫。亦在船套。其地近陸』

嫩江水師營

又說。『齊齊哈爾城西五里嫩江渡船二隻。東北六十里。塔哈爾河渡船一隻黑爾根城西北一里嫩江渡船一隻南一百六十里。訥謨爾河渡船二隻。在嫩江者水師營司之在塔哈爾等河者站官司之此外。黑爾根黑龍江呼蘭渡船五隻。例皆十年拆造。』如上所記。知嫩江一帶船隻。多爲吉林船廠所造。所謂戰船。即船身長約五六丈以上之裝甲者。戰船皆有砲位。可擊敵船。稱爲砲船。此船有大小二種。皆以砲位臨嫩江。徵有林阜。所居皆營卒。中有關帝廟。水操及祭船時。以此爲行在』。

南籍的水手

人數而定。均爲滿弋黑龍江上的國防戰船。黑龍江防重於一切。故黑龍江水師營組織完整。較與他各江上船爲優。

黑龍江述略載官銜說水師營總管一員。四品官二員。六品官二員。領催七員。吉林船廠總管一員。五品官一員。六品官一員。領催八員。始於康熙二十一年。羅刹據雅克薩城調烏喇（即吉林省）寧古塔兵。並設戰艦於黑龍江呼馬爾（即呼瑪）等處防守。大船花船戰船名目皆爲吉林流人充當水手。並有各司關防。與協領同歲修船隻。兵分射船艦者。率就以爲家吉林以船廠名。土人稱船廠。不稱吉林也。水手本南方流人。往往逃其先世或閩或楚云』。

國防與糧船

又兵防錄說。『黑龍江水師之興。在康熙二十二年征羅刹時。原以運糧爲重。其後定爲制。兵齊齊哈爾城額設船三十二隻。呼蘭城額設船十二隻。黑龍江城額設船十三隻。墨爾根城額設船二十二隻。並有三十年拆修。五年補修之制。其拆修補修均在吉林船廠。額設水手。即供伐木匠作之匠。一應物料。均先期奏明數目。派員分赴京都奉天兩工部支領。綜計船隻一百有餘。黑龍江城居其大半。防江之意。秩然可見。舊例歲値四月。江水大開。將軍躬往閱操。揚旗唱鉦。於中流上下。燃紅衣大砲。以示威武。響震山谷。八月江氷將結。亦復如之。而當正月雪後。黃羊大集時。則調各城水手。聚而大蒐。卽陸師各圍故事』。

在光緒時代

近數十年概不擧行以光緒十三年計之。齊齊哈爾城額船僅存十四隻。墨爾根額船僅存八隻。黑龍江城額船僅存三十二隻。寄泊江濱。日漸朽蠹。亦無過而問者。若非糧運關乎軍食幾無一船之可用矣。呼蘭額船較諸城建置稍後。專事糧運。起於乾隆十年。以御史台柱之請。歲運屯倉糧食萬石。存黑龍江城。歸後皆以爲常。齊齊哈爾墨爾根黑龍江三城濱江而居。皆資呼蘭糧運。

小常識

拾起玻璃屑

當你一個不留神。把一個玻璃瓶打碎了。讓玻璃屑在地板上這是很不雅觀而且又很危險的。現在我來貢獻你一個法子。可以把玻璃屑很不困難的收拾起來。就是用一方濕絨布。按在玻璃屑上。這樣。玻璃屑就可以黏附在絨布上面了。

『動轉不得相互喚號』

補正

本版十九日照片說明。『南方建築美佛寺』。係漏植特此補正。

水的沸點

你們都知道水的沸點是攝氏表一百度。認爲水到一百度就沸騰。不到一百度就不能沸騰吧。但是。實際上並不是。在不到一百度的地方也有水就沸騰的。在氣壓很大的蒸氣罐裡。到了二百度水也不開。因爲壓力想大水的沸點想高。壓力想小。水的沸點想低。在高山地或高山氣壓是小的所以在南美洲厄瓜多爾國的基多城水的沸點是九十度。在滿洲的孙鄉山頂是八十四度。火車的蒸氣罐裡。蒸氣壓力很大。竟爲二百五十磅（普通狀態下。空氣的壓力爲十五磅就是對於每一平方吋的面積上有十五磅的壓力）。所以裡面的水。到二百零八度。纔能沸騰。

意大利學生總動員狀態

培元

『否定有閑學生』

現在意大利之大學。高等專門男女學生之總數。豫算約有二十一萬。其半數以上爲法西斯蒂國之團員。大學法西斯蒂國與日本之報國團。宗旨殊異。於其文化之各部門。具有自主的活動能力之點。是大同小異。但非各學校均設有機關。乃全國合成一體。除與學長地位之關聯外。尙有固有的書記。長與法西斯蒂黨有密切之關聯。故頗具政治之性格。彼等自平時即結成大學生義勇軍。自發的勵行有組織的軍訓教練。當本次大戰勃發以前。已於阿比西尼亞戰爭。西班牙內亂。阿爾巴尼亞等戰線。曾樹立偉大之功勳。

意大利之大學。俾綜合大學即有二十六所。於此等大學的大門正面之壁上。大抵刻着爲祖國印劍而死的學生姓名。而成爲永久鼓勵後輩之紀念塔。自阿比西尼亞戰爭至今次大戰爲止。因戰功卓拔之理由而特別受與戰功牌者。竟達三百十三名。其中於本次戰爭獲得此功牌者。至今已達二百十六名。意大利政府。自今年起否定有閑學生之存在。爲學所有之學問。貢獻戰力增大起見。當定大學入學制限令。其主要目的乃限制文科系統之學生。而採取極端限制一般法與經濟學科之學生。而對確立國法學及國家經濟學爲目的之理。工。農。醫學系之入學。並不特別限制之政策。並且利用自七月一日開始之假期。政府斷行動員大量之學生。預定文科系統趨向農村。理科系統趨向軍需工廠方面。

虎骨花蛇露
老福順堂
奉天市大南街一段一九四號
歡迎外埠批發 利潤格外從優
每瓶四元伍角函購外加木箱郵費一元六角
本露爲虎骨花蛇藥酒之精製品藥料加重效力特強功能驅風散寒開竅止痛補氣養血旺盛活力主治半身不遂口眼歪斜四肢麻木腰腿疼痛肝胃氣痛小腸疝氣月經不調赤白帶下氣虛血虧身弱早衰
虎骨熊油膏
本膏主治與虎骨花蛇露略同依照仿單所載圖解隨症貼在軀幹及四肢各部每張一元函購每次外加郵費三角

シーリング
新高洋行印刷工業所
大連市紫町二番地三六ノ二
電話⑤四三六三番

京城 都藥房淋藥
百發百中・永久根治・斷然好評
罹患年久的淋病與婦人病（赤白帶症）
▲一劑八圓即足 ▲百發百中 ▲保能斷根 ▲永不再犯
患者諸位請服早登彼岸
嘖嘖好評
本劑爲預防花柳病聖藥
△藥價▽ △試用貳圓 △一劑四圓 △一劑八圓
△主治功能▽
男女急性淋病一切子宮赤白帶下病（冷症）軟性下疳淋性關節炎及膀胱炎橫痃第四性病化濃性腫物一切熱症一切特
許責任本舖京城驛前 合資會社 都藥房
奉天小西區惠工街四段五〇 合資會社 都藥房
全滿各埠藥店均有代售

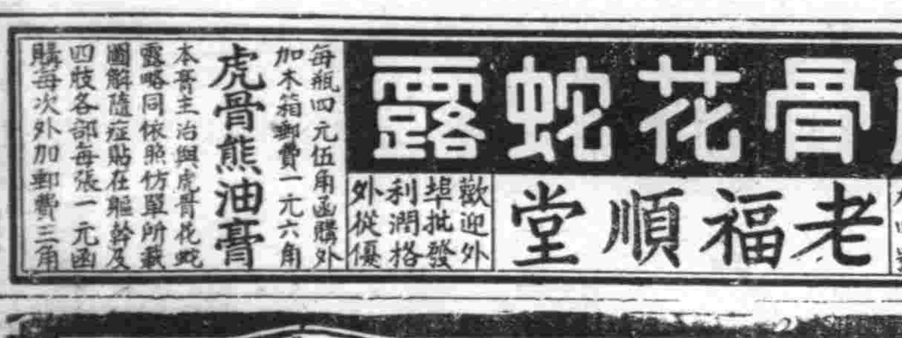

排淨血內毒素
☆澈底搜清血內毒素！
☆藥劾神奇不可思議！
頭重、耳鳴、常習、頭疼、肩痠、疲乏、便秘、高血壓、多係梅毒菌作祟、速服—本品 毒必靈 立能活愈易如反掌！
毒必靈功效卓越、服藥當日即奏神效、通便淸血、立竿見影、將所有的毒素及老廢物、猛烈的排出體外、頭腦明朗、血壓低下、二三日服藥、沉疴消除、得到甜蜜酣睡、重享健康幸福、一經試服、莫不拍案叫奇！
適應症 梅毒・胎毒・下疳 痔疾・瘰癧・神經痛・逆上的耳鳴 肩痠等
滿洲定價四圓五角 各大藥房皆有出售
總發售處 大阪市東區道修町 竹村製劑所
神力驅梅劑
毒必靈
198

哈爾濱道外正陽十四道街
老福春堂藥房
本堂出品四種靈藥全滿馳名
劉氏養血保坤丸 耑能調經養血行經腹痛
劉氏樂仙膏 耑貼婦女經不調諸般症病
劉氏金丹 耑治咳嗽痰喘五勞七傷
劉氏金剛藥片 耑能扶陽固精夢遺滑精腰腿痛各等腎寒腎虧特別有效
各埠省城鎭均有經售

能使心臟胸胃之
抗病荷爾蒙增強解除
病根挽回眞實之健康
昔時大名武士之護身藥、亦即現代荷爾蒙藥、博得好評用以麝香、犀角、熊膽、牛黃、眞珠、及其他數種精髓配合之（救心）因含有動植物成分故向內臟吸收之同化力最快、使血行及抗病荷爾蒙分泌旺盛由根本解除病苦、挽回健康、乃病弱者一大福音也、
特種動物荷爾蒙之精髓藥
救心
『救心』之有効病狀
◎苦於心臟病之患者
◎肋膜及肺病患者
◎胃弱食慾不振之人
◎氣短心臟衰弱悸動之人
◎胸部發熱咳嗽之人
◎盜汗夜不安然之人
◎神經痛及手足疼痛者
◎關於心臟脚氣病者
藥價一週分二圓二週分三圓五角三週分五圓各藥店百貨店均售以明信片索取『心臟病治療食慾之養生法』即贈
東京市京橋區西八丁堀二丁目四十一
總發賣 救心本舖
電話京橋(55)一〇一六 振替東京七二九一
朝夕一粒

制海洋者制霸世界

海之紀念日・全滿展開燦爛的行事

【新京】際茲大東亞戰爭皇軍威武震撼南北之時、欣迎七月二十日意義深遠之海之紀念日、值是感激無量、回想於六十七年前、即明治九年之今天、乃係畏蒙明治大皇、關懷海事巡幸東北地方、歸途自青森港、由海路一路、御躬安泰、而還幸於橫濱港之佳辰也、曾於世界各大港埠、傲然飄揚之英國旗、已全無踪影、而今日掌握支配海洋的日子已經到了、當這個光輝的日子、於全滿之各港灣都市、以各該關係機關爲中心、對應親邦日本海軍之大戰果、展開五大洋制霸之燦爛的紀念行事、國都方面、由交通部與協和會、市公署共同主辦、與在京海事團體協力之下、日系於滿鐵厚生會館內、午後一時起、滿系於協和會館、午後六時起、分別舉行時局講演、關於海洋之電影音樂等豐盛的行事向與會觀衆的國都市民徹底貫注制霸海洋之堂堂的海事思想、又於安東港口等各港埠、以及與海有深切關係之哈爾濱、吉林等地、展開各種豪華的海之祭典、喚起全國民之海洋總進軍譜、

國都舉辦多彩行事

【新京】廿日爲第三屆海之紀念日、市公署、及協和會首都本部在各關係機關後援之下、當日以日系少國民（四年生以上）並滿系一般大衆爲對象、舉行海之紀念日各種行事、介紹戰時下海之實相、以昂揚國民對海之關心、日系國民學校學生（四年生以上）當日午後一時在滿鐵厚生會館舉行、由高山愼一氏講『海之話』海軍武官府吉田少佐講『實戰談』、並有新京兒童合唱隊之唱歌、及新京音樂團之吹奏樂、最後演映日海軍武官府貸與之『勝利基礎』電影、滿系則在協和會館自午後六時至九時由谷交通部大臣講『海之話』海軍武官府吉田少佐講『實戰談』並有新京音樂團吹奏樂滿映女演員之獨唱、最後更演日海軍武官府供與之『勝利之基礎』

增强生產供給日本物資 相互輸送必需船隻

海之紀念日・谷交通部大臣談

谷大臣

【新京】七月二十日、爲第三次海之紀念日、是以全滿各地、均擬舉行隆重行事、以示紀念、谷交通部大臣談話如左、

七月二十日、爲六十七年前即明治九年明治大帝巡狩東北地方還幸自橫濱港上陸之日、及前年日政府方定此日爲海之紀念日、我國因爲東亞共榮圈內一要地、國民頗有理解海洋情形之必要、是以每年是日、舉行種種行事、緊親邦日本、僅鄰近七十年間、竟一躍而爲世界最强國、自大東亞戰爭勃發以來、更着着收獲赫赫戰果、此皆因國民努力及擁有最强海軍而然、然我國海岸線既短、河川更不甚多、是以頗少大型汽船、從事航海、惟溯察明治九年之日本狀況、亦略與滿洲國同、特因政府指導德宜、國民努力貫誠果成今日之雄大海國、是以我國亦應力倣之也、且大東亞戰爭、日益激烈、故我國力完成鎖護北邊重責、確應擴充生產力、供給日本必要物資、然相互輸運、必需船隻、是以國民均應增深此之認識也、

菲島留日學生 十九日抵東京

【東京十九日電】菲島留日學生第二班二十七名、十九日午前九時二十一分抵東京矣、一行中十名爲菲島之中堅警察官、爲習得日本警察行政之實務、其他十七名爲一般生、先專修日本語一年然後再專攻志望學科、受東光大東亞省文化課長等之歡迎、一行至二重橋前宮城遙拜、入鐵道旅館、警察官十名與學生十七名分成二組、入宿舍國際學友會、及菲律賓協會、各解旅裝、一行中有巴爾迦斯行政長官之令郎愛德亞德、（十八歲）毛蘭（十七歲）兄弟、拉烏萊爾獨立委員會委員長令姪馬里諾君、（二十一歲）哥達巴特爲長令郎馬西梅瓦特君、（十八歲）等、一行中之團長人物、爲愛爾皮台地開君（二十九歲）、巴爾迦斯兄弟等、諸入京歡喜如次、

▲愛爾皮台地開君談、余於昭和九年在菲島大學畢業、後爲軍人、與日本軍對敵、其後被日本俘虜、受日本軍之恩情得救、今日更得留學東京、曷勝喜悅、日本到處皆有活潑氣象、余得受此世界第一之東亞盟主日本官教育、確有成爲體面之菲島人之覺悟也、

▲愛德亞德君談、余希望爲外交官、擬在四年中、學習國際法、出國之時家父對余及舍弟毛蘭訓諭、『赴日努力用功、成爲一體面之菲島人而歸來、』余二人定不違父命、努力用功也

▲毛蘭君談、余爲學農業而留學、在火車中觀日本之田園、灌溉甚佳、水田青碧整齊、日本農夫雖在炎夏、亦不午睡、實可佩服、

滿泰两國親善彌篤

鄭駐泰公使歸國在奉車中談

大東亞新秩序聖業確立之前、受英美多年之羈絆、於大東亞戰爭勃發同時、即敢然蹶起、負荷大東亞建設之環之友邦泰國、前者派遣初代公使、由昨年十一月末出使以後、日夜爲滿泰兩國間之親善、並國交之緊密而努力之鄭禹氏（前奉天市長）爲作政情報告、及商討方針、順道在日本訪滿洲建國元勳故武藤元帥之鄉里佐賀縣、參拜故元帥之墓、並與京都府立高女勸學中之愛女麗都小姐（一七）同伴一路就歸國之途、十九日午後二時四十分、由奉天驛通過、赴新京、對故鄉奉天感懷甚深、向衛外送觀線、談泰國之現況如左、大東亞戰爭第一線泰國之現況、政府與國民一體、爲求戰爭貫徹、值誠之氣勢、國民之戰時意識、由東條首相之訪泰、青木大東亞相之訪問、非常昂揚、戰時生活漸次徹底、與政府本格的國民訓練相呼應、發揮大東亞國之面目生活物資亦豐富、米雖因昨年水害、而仍能順調出荷、國民之生活並無不自由、又昨年末以來至今日受二回之空襲、人心安定、只向聖業完遂上猷歡挺身、余使泰國以來爲滿泰兩國之友好親善努力、自側面對泰國建國當初、即抱非常好意、喔調進行、現在訪日中之泰國宣傳局長、新聞局長一行、歸途亦來我國、對論滿泰今後之事情、並視察民情、風俗等、兩國之緊密、益加强化矣、鄭公使於新京逗留一週間、與政府協議終了後、即至奉天歸亡父李治氏之墓、（寫眞爲鄭公使及麗都愛女）

昂揚海之威力

大連開「講演與電影之夕」

【大連】以必勝制霸爲目標舉世界戰史上未曾有之戰果、誇耀無敵海軍之光榮又欣逢此二十日聖戰下意義深遠的第二回海之紀念日、大連、州廳、市役所、各船會社官廳及關係大會社主辦之下、將訓練宣傳畫陳設於三越裝久屋及其他大商店櫥前、舉全市努力普及海洋思想、於該日午前十時起、關東局海務局海運報國、船舶運營會各港船所、泰公廟殿、市商工會議所、並故沿局各學校等各團體共同主辦之下、於海運報國會館、各船會社各關係者多數列席、舉行紀念式、繼之十一時、該所執行航行安全祈願祭、在此之前在港各船船、施行滿船飾午前八時鳴笛後、各港船所又皆舉行記念式、且由同日午後七時前、於海運協會主辦之下、在協和會館舉開海因之『講演與電影之夕』『一方海運協會將於二十五日午後二時藉潮風以海洋少

鐵石江上軍之巡禮

本社記者李東華

〃巨浪掀天、驚濤拍岸、捲起來千堆雪、江山如畫〃對此奇景、不獨使你撫髀興嘆驚己身渺小得直如滄海之一粟、而感到海濶天空、更會令你內心裡發出不可遏止的愛力來、

洶湧風激起了洶湧的聖潮、夾雜着慷慨悲壯的海嘯、怒吼、沸騰澎湃的雄進、雄進驅走了你小我的陰影、而賜給你明朗的啓示與偉大的希望、

當它平靜時、有溫柔、也有嫵媚、看點點海鷗同着悠悠白雲飛舞看海濱怪石嶙峨、又被那婀娜浪花吐滿了白沫……能隨時找到詩情供吟哦、可任意看到靈意來塗抹！

尤其登峻峯眺望日之出落、更使人心神陶醉、跳淡的晨靄、隱約的透過來茫茫無涯的潭波、突的一個大紅球涌出了海面、紅得恁的鮮艷、恁的可愛、一會日昇的漸高海水也照的鮮紅、最後竟反映出燦爛的金光、在你眼花繚亂的一刹那宇宙顯然明亮了！看過了日出奇景、幾疑古人、的『日自東海出』說得不錯？

偉大的海、深濶的水域、佔有地球總面積的四分之三、比大陸多了二倍半、它給我們的、不僅是精神的慰安和情操的陶冶、我們如果追憶着哥倫布麥哲倫、發現新航路找到新大陸、將不否認海與人類進化有着緊密的連鎖、不勿寧說人類第一個飛躍階段、是海造成的！

海的恩惠、值讚頌、海的偉力值得謳歌、海是母親、她用慈祥溫暖的愛力懇感了人們的內心、海是嚴師、他以勇進、毅剛的教誨、堅强了人們的鬥魂、我們看呀、親邦日本便是海之驕子、便是受寵類的孕育而造成了今日雄姿！

耳聞與目覩的鱗爪

強力發揚江上軍魂

誓築成北邊的防衛鐵壁

這次延續際第一次大戰餘燼而燃起來的第二次戰火、徹底建設的大門爭、日本竟以海軍優勢確立了必勝的基礎、掌握夏威夷、馬來、索羅門太平等制海權、扼住了敵國咽喉、進而威脅南溟、驚碎敵膽、赫赫的戰果、震撼了八荒、我們除寄與物心支援和感激外並向那樹有功績的海洋敬禮、

如上述爲了憂它、爲感激它與它搏鬥進而爭服了它、所以有今天的海之紀念日、是個多麼可紀念的日子啊！在滿洲境土裡、雖沒有偉濶的海洋却也有着綿亙數千里的江流、形勢險要的江流、雖沒有勇闖於大海裡的忠勇海軍、但也有着特殊性質的江上軍、鐵石的江上軍、爲了使海上江上源流統一、精誠團結、聲氣相應、共同來實踐這防衛的大目標、來完成以聖戰所起江上軍巡禮、並將其鍛成的概況做一個小報道、

晴朗的早朝沐着旭日光輝、迎着和煦的小風、興奮的邁入了司令部的壯麗門檻、直接的見了建軍中校范鴻飛、老友情勢、免去客套、我便堅決請他給我這道路陌生的巡禮者領導、他義不容辭的首肯后、又陪我會見了司令官、稍事寒暄、說明來意、接着就離開快調步子、踏上艦舟、划向訓練處！雖是同樣的乘着扁舟、蕩漾了碧波然而却沒有遊湖風雅的興情、與把槳點破江心平靜的逸趣、不看那舞在朗空兜啼的妙燕、不看那綺麗的風光、只是凝望着緩緩東流的江水、在冥想海洋沉默了一會、我們終於搭訕着幾句家常話、歸還我的轉折、話鋒漸入本格、在范中校的談話裡、我得到了一般與精神的一點鍊成概念、

初步鍊成

新兵初入隊時首先在訓練處行綜合訓練、訓練方式歸季節而定、如夏季以艦上爲訓練重點、冬季以陸上爲訓練重點、總之、在幾個月暫短期、是須完成陸上戰鬥的基礎與艦上勤務的輪、甲板、信號、三種技術、

精神訓練

使兵士等皆有鐵石軍人堅毅的信念務必令伊等個個徹底『聖訓趣意、一、鐵石之精神一、鐵石之訓練、一、鐵石之信念、更使其進一步洞解忠君報國及惟神之道之崇高理念、然後再使其實踐司令官訓示〃體命奉行〃的軍人天職

兵士們的學校

由龐大而莊嚴的建築物裡、清晰的傳出來英勇新生們有力的唱叫、把這唱叫分野說來、有浪浪書聲、有鏗鏘口令、有嚴肅的應對、有活潑的歡喊……這不僅是兵士們的學校、且是他們的樂園更是人生的修道場！

參觀教學

我們小坐在應接室裡稍事休憩的間中校閑談着、先走進了使用龐大而資料電信科教室兵士們戴着耳機宛訓〃馬克尼〃的默思集聽溫少尉（教官）在嚴誠的不厭窮的講述着、其次又相繼的參觀、勤務科、就會發現可觀的、唯與雅『二字當之既而無、解之又不易、畢竟如何難、復如何雅、方修水准這典、是而貫解的問題、那麼我只好說雅氣是由設在宿舍一角的小書庫中醞溢出來的遺典哥！

參觀、信號和日語的學習、都始終貫注着精神、尤其是日語發音的正確、使同行的日賓宮眞記者純地道東京人的寫瀬君、也唯嘖讚之不已、最後我們又看了新任日滿系青年軍官的教育、他們身着嶄新的軍裝、挺直了胸腑、靜靜的聽講、以備發揮卓才來建成更强毅的勁旅！

雅潔的兵舍

整潔是由規律中產生的只要寢台與寢具以及零星什物擺佈得一絲不紊而條條有序、他們的訓練不爲不疲勞、他們的生活、不爲不刻苦、然而他們知的探索精神、却超越所有一般均衡的常人、在暫時的出而超然的刹那間、我們又獲得了一個很好的教訓、

繼續着我們由室內的環視而展望到外部的訓練那動作敏確土氣旺盛的江上軍保證着操那嚇嚇山岳氣吞江河的槍劍術都具有十足的江上軍魂！最後我們又回到了藍網怡巧者野教育部長也從外方歸來、這剛毅不阿的海軍武人沉着果敢、和藹的發表教育的方針、要意是『以日本海軍傳統精神而練成特質的江上軍、授與以水陸兩種的戰鬥與技術』談話畢於感激卻下、就與諸將校齊集一堂共用歡洽的午餐、

艦艇上的生活

午后又踏上了新的行程、穿過了一段崎嶇的幽徑、再乘上了艦舟、直向第○○地江上軍作業隊奔去、遠遠的看見了飄揚的艦旗下面整列着裸背的鐵漢、他們獨立在炎日驕光下、毅然不動向艦總撫揭、終了后即開始日課、十一時三十分休業十一時五十九分歡畢乃行午餐一時開始游泳、由當番軍官指揮並以紅旗示知區域、后當番軍官再測知深度、游泳畢則又開始日課迎操砲防火等訓練四時休業六時晚餐七時實施短距離旅行或合理遊戲的別科訓練這之爲一日間作業大整理月落時降旗兵士們均陷入休息狀態、再較特殊的一點是艦上兵士們作業時不東裏眠、恐有礙覺水！

連、藉看這空閑、我便請作業隊趙中尉說談艦艇上兵士們的日常生活、兵士們的生活彷彿是沒有多大變化、只不過活動在國境河川與國內江流形式上稍有差別而已按每日的生活條大家所遵守的和當規律午前五時半起床、盥洗整容、家鄉遙拜、甫進體操與宮內甲板掃除兵員室整頓等工作、七時早餐主食物爲白米面、高粱米等、週有夜間航行則增加副食物、八時艦旗揭揚、

矯捷的游泳術

黃金的沙灘上、規律的麏集着黑壯的鐵漢、他們先分組的展開了角力的肉搏門、後來又開始了矯健的游泳術、當他們那老大的身軀、聳躍到水裡時、不啻輕便的魚兒任意的縱橫、尙不十分熟練的兵士們便俯臥在沙土地上模擬着蛙浮的動作、訓練處的梅、孫、二少尉、在目不轉睛的監視着、突然〃撲通〃一聲、一位不會游泳的兵士滑墮入深淵、梅教官不及再脫軍裝、獲勇躍入、接着孫教官和許多戰友都來救援瞬間扶上岸來、兵士無恙的露出感激顏色、是的、這偉大精神、比什麼都偉大、教官的愛護兵士甚於父兄、

上下一致的決意

在這巡禮開始的前后、我曾分別的訪問了江上軍最高的司令官憲原閣下與最下層的少兵王楚君然而無論威儀凜凜的司令官、或勇氣波波的少兵、都有一致的堅強的鬥魂、且看他們的決意談、

憲司令官、江上軍魂是和海軍一樣的、什麼是軍魂？就是勿論將兵和艦艇都有同生共死的決心這也可說是素日鍊成的重點現在戰爭已步入決戰階段、江上軍除了精神支援南方作戰的親邦海軍外更要將北邊鎖護的重責負担起來、

王楚少兵、當此世界空前大戰海洋的使命愈趨重大、現日本海軍威力已震於世界目前大印二洋已是我東亞和平水域吾滿洲南臨渤海境內復探插以滔滔萬里之天然屏蔽的江流、吾等江上軍肩負重任須盡保國衛民鎖護北方的大職、更誓死築成東亞共榮圈北邊的防衛鐵壁、

在艦上受教育之江上軍勇士

擴充生產增强輸送

大村總裁退任式臨別贈言

滿鐵大村總裁退任式、十九日午前十時起、在奉天本社講堂、有佐藤、山崎兩副總裁以下在奉三千社員之惜別臨中、先行國民儀禮、次爲大村總裁退任致辭、江崎社員會會長捐別之辭、社歌齊唱後、社員三呼總裁萬歲、並撮影紀念、大村總裁退任致辭如次、『本人本日退任、回顧於此大東亞戰爭決戰階段、以非才、幸無瑕越、擔當輸送增强之大任、幸賴社員各位努力之所賜、此皆賴各位之厚情、深表謝意、本人五十年來從事於鐵道生涯、最後與鐵道分手、感慨無量、我日滿兩國刻下之急務、惟在擴充生產力與增强輸送力、諸君應充分保守傳統之滿鐵精神、更加一層覺悟、努力奮鬥、聊以此數語、爲臨別贈言、』

複寫紙は ジュピター 筆記用・タイプ用 協和商事株式會社

熱河地區診療班 業已盛大舉行壯行會

本社主辦

大東亞聖戰勃發以來、滿洲國荷負之使命愈加重大、我等必須完遂此使命、而今舉國對生產增强總進軍之際、無健全的國民不能完遂此重大的使命也、茲爲啓發地方衛生涵養民力起見、故由本社主辦對於河省特殊地域、施行宣撫診療調查與醫事衛生指導、期寄與國策之遂行因此決編成劃期的宣撫診療調查班、派赴熱河省邊境地區、一行中以滿洲醫科大學教授高森博士爲班長、助教授伊藤博士爲副班長、及醫員學生十五名、其壯行會於十八日午后二時起、在奉大樓盛大舉行、當日一行十五名外、第一軍管區司令部側才田高級參謀外多數、及本社側中山總務局長外六名出席之下、首先中山總務局長起立、對一行述祈健鬪之詞、滿田班長高森博士對此完遂使命之詞、其次由第一軍管區才田參謀說明此次熱河地區派遣宣撫診療班一行之使命如何重大、並熱河地區之現狀、終了後、入於細部計畫與懇談中、四時半起、一行盛大學行祝福晚餐會、三唱萬歲後、六時三十分散會、一行於十八日午后十一時三十分驛前集合、於醫大學生及本社員歡送中搭乘十二時十分發列車自承德登壯行之途、一行之氏名如左、

班長滿洲醫科大學教授、高森博士、副班長、同大學助教授伊藤博士、班員大學醫員、大久保俊平、岡田實、同大學生、學部四年三宅壽郎、三村信之、松本安博學部三年須古尚武、小西芳春、大西清則、北條修一、陳守二、林澤華、盛永祿、及本社側

勤奉隊員努力奉仕 工作狀況極爲勞苦

宇都宮副縣長視察談

【錦州】視察遠國策工事總局河南業堤之合安縣勤奉公隊員之作業狀況日予以激勵之宇都宮副縣長、於前此歸來後、曾有左記談話、全隊員之鬥魂萬昂、每日工作皆由午前七時開始、今則自願於午前三時或五時開始、當余聞此息時、內心窃喜之際彼等對工作之熱心、亦屬至大、今每則運班五立米以上之土量

爲期農產增產 台安動員除草

【錦州】爲增產必勝、必須完全除草、錦州省下台安縣、於宇都宮副縣長河村總務科長以下全職員總員、由晨即緊眼絆着輕便服裝赴農村、展開除草應援風景錢、迄今已完成十分之九、量必突破本年中央之分配量故今農民非常鼓舞也、

事務長會議終了

【牡丹江】協和會東滿地區省事務長會議第三日十七日移讀場於鏡泊湖龍泉莊、於現地開懇會、關於協和會動運今後之實施方策、交換意見、同夜關於現地如斯三日間之會議方告終了、

風箭

▽…『要到海上去、讓海水浸潤吾身、』這是日本的古歌、是日本的海之歌、也正是象徵日本之與海的親切關連、

▽…我們大陸的滿洲國民、對於海之觀念稀薄、誠然是件遺憾的事、

▽…在迦今的時代下、制勝海者、始能制勝世界、惟於有認識海的國民、總能眞正認識世界、

▽…遼闊的海、是大陸的連續、有海纔有大陸、能捍衛大陸、諸位、要認識海、到海上去吧、

無線電

七月二十日（星期二）

晨 六、〇〇（新京）國歌繼續（大連）中等日本語講座高宮盛邀 六、三〇（新京）建國體操 七、〇〇（新京）報時新聞 繼續（新京）一、管絃樂 1、古風林特拉舞曲 2、喜悅 3、蓮花 4、圓舞曲傑作集 二、鋼琴二重奏 1、卡爾門拔萃曲 2、浮士德圓舞曲 3、玩具的兵隊 觀兵式

晝 一〇、三〇（奉哈）經濟通訊 一一、四五（新京）職場體操 一一、五八（新京）報時繼續（奉天）平谷調大鼓忠保國（二〇）芮伯芝 〇、三〇（新京）新聞 一、〇〇（新京）新聞繼續（奉哈）經濟通訊 四、〇〇（奉天）食料品小賣價格 四、三〇（奉哈）經濟通訊 五、〇〇（奉天）鄰組通訊 六、〇〇兒童時間（新京）新聞（錦縣）童話與合唱 一、童話 海島 二、合唱 1、三部合唱『海上行』2、齊唱『海之歌』3、三部合唱『山達路』4、三部合唱『湖上漁歌』

晚 七、〇〇（新奉）報時、新聞、告知 七、三〇（新京）中等日本語講座五百木元 七、三〇（大連）合唱 劉靜錦州放送歌詠隊伴奏 緒方四郎 指揮 宏光 六、一、齊唱 滿洲放送進行曲 二、二部合唱 桃園春色 三、二部合唱 大地之歌 四、三部合唱 春之歌 五、齊唱 勉力 六、二部合唱 滿園春色 大連新聞放送合唱團 大連新聞放送樂團指揮）家庭時間新時代下的家庭生活 鄧岩明（新京）胡琴獨奏 1、依稀 2、迷離 3、昭君出塞 新京輕風音樂會（新京）絲竹合奏 1、黃海（金子英編曲）2、越天樂（〃）八、三〇 民須知 繼續（新京）新聞 國鼓 斬華雄 邢月華 奉派大清唱 提放曹 孫沛然 九、三〇（奉天）評 福安 寶碧 〇〇（新奉）報時、新聞、告知 一〇、三〇（新京）

國際劇場 GEKIJO
今天諸貢獻一流新片 七月十五日起至二十一日 加演滿映新聞
中聯公司有聲戀愛喜劇
牡丹花下 陳雲裳主演
影人因中聯上司製片招來公演之請諒
下期 古裝巨片 雙珠鳳

興亞電影院 鐵西區 電話五・三三二五
中聯公司家庭巨片 十六日 十七日 十八日 十九日
夫婦之間 舒適主演

光陸 CAPITOL THEATRE 城內中街路南 電(四)三三六
滿映偉大出品 胭脂 鄭曉君主演
十九日 廿日只演兩天
下期 千金怨

電影院 奉天電車路 電(二)三七一九
七月十五日起至二十一日
中聯公司出品戀愛喜劇 牡丹花下 陳雲裳主演
下期 卓文君

天樂有聲電影院 城內朱矢市胡同 電(四)二一八二
七月十五日起至二十一日止
中聯公司出品戀愛喜劇 牡丹花下 陳雲裳主演
下期 注意佳片

天光電影院 大西關大街 電(二)三七二八
中聯公司出品 一失足千古恨 周璇主演
十九日 廿日只演兩天
下期 千金怨

雲閣電影院 北市場 電(二)五三五九
中聯公司名片 燕歸來 周曼華主演
十八日 十九日 二十日
下期新片 千金怨

金城有聲電影院 大西關大街
五中聯公司出品神怪巨片 黑夜魅影 顧也魯 龔秋霞 主演
十八日 十九日 二十日 完全新片
下期 娘娘廟

光明電影院 城內商業場 電(四)二一八八
北京燕京出品古裝京劇片 孔雀東南飛 王鐵英主唱
十八日 十九日 二十日
下期 同時加演電影 新光歌曲劇團

癱瘓之救星！麻痺之福音！腰腿疼之聖藥！

虎鹿強筋丹

國內各大葯房均有代售・每盒十付定價十元

效力：強筋益骨・補氣養血 通經活絡・健脾滋身 暖精回陽・滋脾開胃 驅風却濕・散寒舒筋 補肝養腎・効力奇偉

主治：男女老幼・氣血两虧 諸虛百損・左癱右瘓 半身不遂・手足麻木 四肢不仁・筋骨拘攣 腰腿痠痛・中風中寒 口眼歪斜・半边頭痛 風寒所得・奇應如響

製造本舖 國瑞藥房 奉天市小北城門外西頭電車路道北 長電話四・二〇四一番
奉天代理店 中街中法大藥房 長電話四・二八五九番
奉天代理店 中街天益堂 長電話四・二九九七番

遼瀋版

國民正宜挺身服務
國兵之家亦勿藉端託故

【瀋陽】本縣當局、鑒于大東亞聖戰節節勝利之際、所有國民繪後之赤溪、日趨繁重、凡賦役、與勤勞奉國、以及勞工供出等項義務、均宜直接承受、以資協力、惟近查各街村民衆、對于上項趣旨、每有不履行者、殊爲遺憾、尤以縣下各名譽國兵家族、希勿誤解有某種條件關於所負義務、可以完全避免、應即率先垂範、依法施行、是爲至盼、現已通飭各街村長、認眞調查、切實辦理、勿稍隨循爲要、

學校休假定新規程
決定要旨通令學校長遵照

【遼陽】縣教育科、關于本年夏多休業日、按適應現地實情、樹立實施計劃、茲特通令各公私立學校長、遵照辦理、並將經辦結果、具報備查、其計劃要項誌下、

△趣旨　爲順應時局增產協力關係、學生之勤勞奉仕對于課程進度不免發生障礙、茲決定廢止夏季休業至多季休業、爲順應民情、於春節前後、縮短爲四十日間、所餘四十日間之休日、繪作普通授業、以資各科進度之恢復調查

△辦法

一、夏休日由八月一日至八月十日午前普通授業十日勤勞奉仕科目如左

1、乾草刈取
2、豆茶採取
3、道路修繕
4、防除病虫害
5、蓖麻洋麻之下刈
6、增產所要勞力供出

二、多休由康德十一年一月廿一日起至卅一日(一月廿六日)係春節例假前後各五日間、計共十一日間爲多季休業、所餘日期、作爲普通授業

三、在休業中、教職員照常出勤、朝禮及體操勵行藉資精神並體格之練成、並將年中教務計劃樹立之、

徹底衛生行事

【鞍山】鐵都自本月九日實施傳染病豫防週間以來、市各衛生機關會員活動、展開徹底的撲滅傳染病工作、對市街凡有不潔之處、皆徹底清掃消毒以及整理、並謀防患於未然計、實施對一般市民免費預防注射、種痘、更對街頭販賣腐爛瓜菜食物業者、當局決予以徹底取締、總觀之週間內的防疫工作、可告實效、但當局對市民有此熱意愛護、而更望全市民繼續努力防止傳染病再發生、每日勿忘捉鼠捕蠅滅蚤、注意『病從口入』這也是一句很有道理的話、說起來趕快完成夏期防疫生活化吧、

謀增強消化國債
開國民儲蓄實踐委員會

【瀋陽】當本年第三回富國債券開始發賣之期、爲謀消化能力增強並圓滑計國民儲蓄實踐委員會、特於昨十六日午前十時假興農合作社會議室召開國民儲蓄實踐委員會、指導員協議其目的乃爲期此次第三回富國債券發賣、同時務使其圓滑毫無遺憾、

下、設有不明朗之行爲、率以不客氣的手段、從公辦理該處之設立、神益縣政、有足多焉、

豫防染病也是報國
官方嚴行取締不潔食物商

【瀋陽】現在是傳染病發生最旺盛的時期也正是我們予防傳染病嚴重的時期所以在此期間內市當局才實施傳染病予防週間此不但是口頭宣傳乃要望市民徹底勵行不過近日來因天氣炎熱市內發現私賣冰菓者其所用之冰菓箱小而且髒使人見之令人作嘔故關係當局現已通令各派出所對此類不合衛生之販賣冰菓業絕加嚴重取締望當該業者特別注意、

開漢醫講習會

【海城】縣行政科保健股、現奉天省令、訂於本月廿二、廿三兩日、開催漢醫講習會、屆時省公署保健科特派鍾鳳官、來海主講、該股現已通知漢醫會、提前準備、開會地點、指定西鐵外藥王廟、案漢醫講習會、昨年此際、曾一度實施、唯當時縣之西半部、因水災關係、屆期未能出席、故此番係補充講習綜漢醫學、係吾國國粹、其醫學之精邃者、對於診脈療病、之方術、足可抗衡西醫但漢醫對學術淺嘗輒試之流亦含替人治病者、貽方爲愼重生命計、故有再度之漢醫講習、以期社會無庸醫、人民得健康、觀此則講習會之再開、關係擴重、

大石橋魚菜市場
現已決定在驛前設立

【大石橋】爲供給街民新鮮魚菜類須用圓滑起見、自昨夏以來、關於市場設置運動及用地之採用、經營樣式等、於經各方數次之審議結果、於近期中街方當局之認可、設立委員選定終了、着手近行事業及市場建築、資本金二十萬圓、場所於驛前廣瀨藥房之裡側、建設二階樓房、專務取締役爲前澤一義氏、現在各事於近行中、

嚴守配給辦法
監督商家遵照指示

【遼陽】本縣經濟科發表、關于康德十年度、民需物資、實施大宗配給、現已通知各警察署、及街村長、監督各小賣商、遵照指示要領、妥愼配給、期勿遺憾、其配給方法列左

海產物割當

海參貝柱鰑茄子小海米等四種之中准其購買一樣每戶限半斤

利用通帳雜貨配給終了後將通帳條核齊備文送縣

△代用蠟燭割當

蠟燭配給由村經濟委員會按戶割當配給之以期圓滑利用通帳第七六蠟燭欄之通帳條

△卅二期棉製品割當

襪子仍須按照以前方法配給之

襯衫及汗衫背心衛生衣等、須按循環式配給、每一戶限其中一件利用票制、並配給通帳棉製品欄、

獻金屬者接踵

【海城】縣協和會本部、關於金屬獻納之宣傳月間、已發絕大的質量、茲該部之主收者、謂本縣商民、及官紳、鑒於時局之重要性、不待宣署示諭、皆自動的歡躍奉納第一期之數量、尚未歸結、而次期之呈獻者、又復踴躍而至、以此可知吾鄉人民愛國之赤誠矣、

督勵班歸縣

【海城】縣公署農產增進督勵隊爲期完遂大東亞聖戰、爲對勝利起見、在驕陽如焚的溽暑季節、分班進軍、現已工做完了、各班次第返縣、綜合大綱、大小麥及普通作物、成績極其優良、現各班正在編輯增產報告表之際、緣本縣西部土地窪濕、饒有耐旱性、簡斷說來、東部旱乾、正是西部農戶之幸福、其原因山岳地帶、與河川流域的性質、通手不同故本年的榮產、以面牛部輪、一戶一割之增殖、有充分把握、故督勵班此次歸來、俱欣然云、

整備開設徵兵署
通令各街村長嚴守條律

【遼陽】縣兵民股、關于本年開設徵兵署之整備、茲特通令各街村長、宜嚴守左列事項辦理爲要

△關設徵兵署準備事項

關于征兵署事務諸用件中之縣例事務從應務系二名施行之

檢查前對事故者書類之提出宜辦理完備以免檢查當日失態、

于檢查前日前年未濟者及事故者十年度事故審查製作報告書明瞭記載後提出之、

各街村事務員

受付兼壯丁整理係一名書類整理係二名遞送係二名設置往兵署之街村長宜準備若干名備人

各係員應帶記入係名之腕章於左腕

嚴守時間(一)時間前集合完畢

自八月七日至九月卅日午前八時

自十月一日至十月五日午前九時

督察成績卓著

【海城】縣警務科、自設立督察處以來、經該處之督察官

奉公隊五週紀念
要人雲集式典甚隆重

【鞍山】當此決戰下肩荷鄉土防衛完璧重任之義勇奉公隊於日昨(十四日)、欣逢義勇奉公隊創立五週年紀念日鞍山市總隊爲紀念這意義的深遠起見、於日午後三時在鞍山神社前由各區隊長及特殊隊、昭和聯合區各幹部參列之下、舉行紀念式典、首先國民儀禮、後詔書捧讀、瀧尾總隊長訓示、繼之由春日警務科長作長時間講演直至五時方告閉會、

昂揚唯神信念
元神祭已嚴肅舉行

【大石橋】我國建國淵淵、本發於維神之道、茲七月十五日乃元神祭節(即建國神社祭)當今大東亞戰爭完遂之期、以達成增產必勝、邁入重大階段之同時、益應強調與親邦一德一心之關係、於祭日大石橋街各商民高揚日滿國旗、並有警察署協和會街公所、青年團、各學校、各會社以及各商民團體於神社舉行祭禮茲將式典誌下、

一、日滿國旗敬禮
二、日滿國歌齊唱
三、建國神廟遙拜
四、帝宮遙拜
五、宮城遙拜
六、默禱
七、國本奠定詔書捧讀
八、訓詞(各機關者)
九、閉會解散

昇進警尉考試

【遼陽】遼陽市警務科警尉補定期升格考試(警尉升進)業昨十三日午后一時假市警務科講堂舉行受驗者計十四名皆爲警察幹部優秀分子預想此考試結果絕無一人落第金榜題名乃意中事也、

每日一題(四)
好面子也該有限度

國人好面子、未嘗不是好現象因爲還足以促進向上心的、譬如在事業成績上說眼看人家優秀的受褒賞、我們爲了要爭爭面子、當然也要努力、因之、對事業之向上自然有所成就、還不是好面子的好處嗎、又何况國民訓上的第四訓、不也在說『國民須剛毅自立、崇節義重廉恥』、這其中多少也是含有講面子意味的、當然我不敢反對好面子、只不過我這裏所說的是、我們該用得其當、同時也該有個限度、我說這話、也許有人要起而反對、以爲我既說好面子不是壞事爲什麼又該有限度、這不是自相矛盾嗎？親愛的讀者！還是請你別急、聽我慢慢的道來！咱們就先拿在飯館、澡堂、理髮館裏的小櫃一項來說吧、這也不是那位大爺給留下的律、必須給小櫃、這當然是面子問題、我不敢反對的、然而結局却造成了好多流毒、是則因好面子、又惹起不面子的問題了、

人前顯擺自己吃虧
面子事不面子那才糟糕

好面子、於是不得不在人前裝闊、那管是心裡難受這面子却非要講究不可、你給小櫃三角、我偏要給五角、你要給五角、我又偏要給一元、於是乎也只好忍痛競爭、誰說這是面子事呢？結局是苦了自己、而便宜了業者、給多的當然能博得幾聲諂笑、給少的、那你也只好遭人白眼了、這不是好面子、而又不面子的事嗎！不但此也、婚喪嫁娶等事尤甚、爲了好面子、非要大辦一下不可、那怕是抗斷借債、也要在人前够個面、致於以後的還債、生活、也只好『啞叭吃黃連、有苦說不出了！』

致於因好面子、而妨碍事業的、却不在少數、譬如我們的習慣、對人有所求時、往往在最後加以『面子事』三字、無形中這事件好像已暗示着非常嚴重化、被求者爲了拿重對方面子、必須盡凡有力量、因之、瀆職者有之、違法者有之、萬一自己無能爲已時、也覺得有傷面子、反之、對方以所託未成、定是他不講面子、於是乎蒙惱而成怨、這滋味恐怕個中人都會體得、自不必細說、

有一次一個日系人和我說『面子當然是貴國人講講究的、然而像貴國人那樣過分、眞讓我們沒辦法』據說他是因初到我國、無意中傷失了一個國人的面子、而求我代他解釋的、嗚呼！好面子竟致若是、吾儕可不懼乎？(吳記者)

日本農產 出貨統制

當親邦日本農產物之出貨統制規則擴大之今日、滿在統制規則外之農產物、幾乎至無、但爲戰時下食糧之確保、需給之圓滑、對出貨統制之必要範圍、至於更期擴大統制範圍、今日農產物之出貨配給、機能調節部分亦希序有合理化、並當究明改善之餘地、以期食糧需給之圓滑、食糧問題第一就是在於節米和勵行混食、故理解甘藷等有重要性之際、因農產物之交換性於此情況下、所以也必須官民的共同協力、關於出貨產品價款交付遲延、爲要、所以自來農村、即是數十日不交錢款、施行按月賒款、然農民對於節季支拂等等、及按年賒款購置肥料、農具以及生活必需品、也是極普通之事、如今生活的必需品、殆全須現款、故除特殊而外、對所謂按月賒款或節季支之事、已全然取消、况無錢不能生活、如依勞做亦屬難以支持、於是農民即希求出貨品款早給、而對滿物已增產上、當亦有相當之成果矣、食糧購買者往往因物資以上之收買、致惹起生產者、能得高價賣出並現款之熱心、出貨物價交付遲延的原因、不外出於關係機關之事務繁雜化、和事務者不足、但試觀事務繁雜和事務者不足的情形下、却更能舉其所期之成果、亦不過於工場或職場而論、在統制規則運營上、實乃一大的缺點、但願對從事農產品統制者、各個人應急速踏過一切障礙、下一段工夫和努力、向出貨促進物資確保途上邁進吧！

滿洲木造船
與清初的水師 二 ·小天·
吉林船廠及松花黑龍江防

黑龍江水軍都統衙門。設在齊齊哈爾的南門裡。光緒十六年已被俄人毀壞無遺。但他在滿洲的造船用船上。有極大的史實。換句話說。也是江防的一個重要掌故。齊齊哈爾地當嫩江的上游。是松花江北方的一個支流。在無鐵道時代。他和扶餘。依蘭。吉林成了犄角是江上巡防一個重鎭。

據黑龍江外記所載江上戰船說『齊齊哈爾大戰船十隻二號戰船十五隻。江船五隻在城南十五里船套停泊二號戰船江船各六隻。在城北停泊黑龍江大戰船十隻二號戰船四十隻。江船十隻。在城南七十里拖里峰河套。停泊三城共有船一百二十隻。皆康熙二十二年吉林造來水師營司之然今二號戰船謂之花船。江船謂之小戰船』。這可以看到黑龍江水軍都統衙門所屬的船隻都是從吉林船廠造來的。

戰船的修補

黑龍江外記又說。『戰船例以五年大修。十年拆造其備用料三城庫貯共鐵六千三百觔桐油五千八百觔。線麻四千六百觔。白布一千三百匹。棉線四十五觔。風竹一千九百根。拖桅八百塊。竹纜一千掛。棕纜七百六十條麻纜七千條。週修造動用如干。報工部請領歸欵。所謂風竹竹竿也。拖桅竹片也。竹纜縴纜也。皆官文書中語』又說『齊齊哈爾船隻備用物料庫。亦在船套。其地近臨嫩江。微有林阜。所居皆營卒。中有關帝廟。水操及祭船時。以此爲行館』。

嫩江水師營

又說。『齊齊哈爾城西五里嫩江渡船二隻。東北六十里。塔哈爾河渡船一隻墨爾根城西北一里嫩江渡船。一隻南一百六十里。訥墨爾河渡船二隻。在嫩江者水營司之在塔哈爾等河者站官司之此外。墨爾根黑龍江呼蘭渡船五隻。例皆十年拆造。無備用物料』。

如上所記。知嫩江一帶船隻。多爲吉林船廠所造。所謂戰船。即船身長約五六丈以上之裝甲者。戰船安有砲位。可擊敵船。稱爲砲船。此船有大小二種。皆以砲位人數而定。均爲游弋黑龍江上的國防戰船。黑龍江江防重於一切。故黑龍江水師營組織完整。較其他各江上船師爲優。

南籍的水手

黑龍江述略職官錄說。水師營總管一員。四品二員六品官二員。記注船務筆帖式二員。領催七員。吉林船廠四品官一員。五品官一員六品官一員。領催八員。按。黑龍江水師。始於康熙二十一年。羅刹據雅克薩城調烏喇(即吉林省)寧古塔兵。並還造船艦於黑龍江呼馬兒(即呼瑪)等處駐守。其時。有大船花船漿船名目皆烏喇寧古塔流人充當水手。後遂定爲經制之師。然僅有四品五品六品諸階。而無官號。營制統轄總管鈴轄。當時。蓋以運糧爲重也總管爲漢軍額缺。有時兼掌各司關防。與協領同議修船隻。在吉林省設有船廠。官兵分駐船廠者。率就以爲家吉林以船廠名。土人稱船廠。不稱吉林也。水手本南方流人。往往遠其先世或閩或楚云』。

國防與糧船

又兵防錄說。『黑龍江水師之興。在康熙二十二年征羅刹時。原以運糧爲重。其後定爲制。兵齊齊哈爾城額設船三十二隻。呼蘭城額設船十二隻。墨爾根城額設船十三隻。黑龍江城額設船六十二隻。並有三十年拆修。十五年補修之制。其拆修補修均在吉林船廠。額設水手。即供伐木匠作之園。一應物料。均先期奏明數目。派員分赴京都奉天兩工部支領。綜計船隻一百有餘。黑龍江城居其大半。防江之意。秩然可見。舊例歲值四月。江冰大開。將軍躬往閱操。揚旗鳴鉦。於中流上下。燃紅衣大砲。以示威武。聲殷山谷。八月江氷將結。亦復如之。而當正月雪後。黃羊大集時。則調各城水手。聚而大獵。如陸師各園故事』。

在光緒時代

近數十年概不舉行以光緒十三年計之。齊齊哈爾城額船僅存十四隻。黑爾根額船僅存八隻。黑龍江城額船僅存三十二隻。寄泊江濱。日漸朽蠹。亦無過而問者。若非權運關乎軍食幾無一船之可用矣。呼蘭額船較諸城建置稍後。專事糧運。起於乾隆十年。以御史台柱之請。議濯屯穀糧食萬石。存黑龍江城。嗣後習以爲常。齊齊哈爾墨爾根黑龍江三城濱江而居。皆資呼蘭糧運。

小常識
拾起玻璃屑

當你一個不留神。把一個玻璃瓶打碎了。讓玻璃屑在地板上散佈的現在我來貢獻你一個法子。可以把玻璃屑毫不困難的收拾起來。就是用一方濕絨布。按在玻璃屑上。這樣。玻璃屑就可以黏附在絨布上面了。

水的沸點

你們都知道水的沸點是攝氏表一百度。認爲水到一百度就沸騰。不到一百度就不能沸騰吧。但是實際上並不然的在氣壓小的地方。不到一百度水就沸騰。在氣壓很大的蒸氣罐裡。到了二百度水也不開。因爲壓力越大水的沸點越高「壓力小。水的沸點越低」。高地或高山氣壓是小的所以在南美洲厄瓜多爾國的基多城水的沸點是九十度。在滿洲的勃朗山頂是八十四度。火車的蒸氣罐裡。蒸氣壓力很大。有二百五十磅(普通狀態下。空氣的壓力爲十五磅就是對於每一平方吋的面積上有十五磅的壓力)。所以裡面的水。到二百零八度。纔能沸騰。

「晨曦」南國之夏

『動轉不得相互喚號』

意大利學生總動員狀態
培元

=否定有關學生=

現在意大利之大學。高等專門男女學生之總數。據算約有二十一萬。其半數以上爲法西斯黨國之團員。大學法西斯黨國與日本之報國團。宗旨殊異。於貢文化之各部門。具有自主的活動能力之點。是大同小異。但非各學校均設有機關。乃全國合成一體。除與學長地位之關聯外。尚有固有的書記。長與法西斯黨有密切之關聯。故頗具政治之性格。彼等自平時即結成大學生義勇軍。自發的勵行有組織的軍訓教練。當本次大戰勃發以前。已於阿比西尼亞戰爭。西班牙內亂。阿爾巴尼亞戰線。曾樹立偉大之功勳。

意大利之大學。倂綜合大學即有二十六所。於此等大學的大門正面之壁上。大抵彫刻着爲祖國印劍而死的學生姓名。而成爲永久鼓勵後輩之紀念塔。自阿比西尼亞戰爭至今次大戰爲止。因戰功卓拔之理由而特別受與戰功牌者。竟達三百十三名。其中於本次戰爭獲得此功牌者。至今已達二百十六名。意大利政府。自今年起否定有關學生之存在。爲學所有之學問。貢獻戰力增大起見。認定大學入學制限令。其主要目的乃限制文科系統之學生。而採取極端限制一般法與經濟學科之學生。而對確立國法學及國家經濟學爲目的之理。工。農。醫學系之入學。並不特別限制之政策。並且利用自七月一日開始之假期。政府斷行動員大量之學生。預定文科系統趨向農村。理科系統趨向軍需工廠方面。

補正

本版十九日照片說明。『南方建築美佛寺』。係漏植特此補正。

考證
漫畫的由來
由宋之鄭俠獨創
集材

漫畫在現代的文化界中。可算是盛行的一種。至於漫畫之所以盛行起來自然是爲了漫畫中含有普遍的趣味而能夠適情意的緣故。尤其在宣傳戰方面的現在。它也是其中不可缺少的宣傳武器之一。所以無論從社會國家各方面來看。它的力量及效果底確是偉大的。

『那麼。漫畫究竟的來源是在何時？它的始創是誰？』當我們若究問起它的來源時。大多數的漫畫家都要承認它是從西方傳過來的。並且會拿漫畫記載的文章給我們看。考證於漫畫記載的文章。是這樣說。『在中世紀以及文藝復興的時期中。漫畫便產生了出來。它的始祖即是荷印人。

我們再從歷史上的記事看來。這種東西。在宋代時便發現了。那時的創作者。便是鄭俠。也就是東方第一個漫畫作家。他最初創作的一幅漫畫精品。即是大衆共知的『流民圖』。曾經收到了最大的效果。不過在當時因爲人們的思想未開。對於漫畫並沒有什麼欣賞能力。所以便將這種富有趣味的漫畫埋沒了。根據史册上所述的是。

在大宋時代的中紀的時候。仁宗皇帝駕崩後。三傳至神宗。當時神宗求才心切。及至發現了王安石。便非常信任他。於是即令王安石倡行了他的新方法(農田。青苗保甲等新會)。但因行之不善。又値荒年。以致民間困苦萬分。那時廣州司法參軍福州人鄭俠。觀到了各大臣的文字詠陣。大部多是無濟於事的言詞於是自己便一氣畫成了十二幅圖畫(流民圖)。用這方法才呈到御前。神宗打開圖畫一看。原來畫的是當其時個個荒飢。四方緊急。老百姓困於饑饉。奔走呼號扶老攜幼。有的滿身瘡痍。有的身裹塵奪。面黃肌瘦在扶地爬行。更有在摒草根充飢。鄭俠本是畫法妥神。把哀鴻遍野的苦情。描寫得淋漓盡致。神宗當時看過了這幅圖畫後。始省悟外邊一切的民情。由此可見漫畫之能夠感動於人的力量是怎樣的大了。始立刻下詔絕除錢糧。及廢除補種的新法。

鄭俠繼『流民圖』之後。又作成了『邪曲小人事業圖』畫的是唐朝人物。把忠臣。奸臣的情形。表現得盡致。內裏均寫明了每個人的小傳。同時也將現任的官員人格與圖中暗合。都分類把名字寫於某人身旁。不過因爲諷刺得大激烈的緣故。結果竟被發配到英州去了。

我們試觀上面的幾段事實。及看其漫畫的內容定來論。這位富有藝術天才的漫畫家是多麼偉大。而他當時所完成的那種含有諷刺性的畫。又是多麼驚人。同時也爲漫畫界中創了最初的根基。可惜因年代關係鄭俠的偉大名譽。竟漸被人忘卻。現在爲了闡明漫畫的來源才寫了這篇東西。於是以便一般人知道漫畫是始自東方尤。其爲鄭俠獨創的。

虎骨花蛇露　老福順堂

本露爲虎骨花蛇藥酒之精製品藥料加重效力特強功能驅風散寒開發止痛補氣養血旺盛活力主治半身不遂口眼歪斜四肢麻木腰腿疼痛肝胃氣痛小腸疝氣月經不調赤白帶下氣虛血虧身弱早衰

奉天市大南街一段一九四號　歡迎外埠批發利潤格外從優

每瓶四元伍角函購外加木箱郵費一元六角

虎骨熊油膏　本膏主治與虎骨花蛇露略同依照仿單隨病圖解隨症貼在貼於四肢各部每張一元函購每次外加郵費三角

シーリング　新高洋行印刷工藥所　電話(三)四三六三番

京城　都藥房淋藥　百發百中・永久根治・嶄然好評

罹患年久的淋病與婦人病(赤白帶下)　一劑八圓試用　▲百發百中　▲保能除根　▲永不再犯

嘖嘖好評　本劑爲預防花柳病聖藥　△藥價▽一劑八圓　△試用貳圓　△牛劑四圓　△主治功能▽　男女急性淋病(一切子宮赤白帶下病)(俗症)軟性下疳淋性關節炎及膀胱炎横痃第四性病化膿性腫物一切熱症一切特許責任本舖京城驛前　合資會社都藥房　奉天小西區惠工街四段五〇　合資會社都藥房　全滿各埠藥店均有代售

排淨血內毒素　☆澈底搜淸血內毒素！　☆藥効神奇不可思議！

頭重、耳鳴、常習、頭疼、肩痠、疲乏、便秘、高血壓、多係梅毒菌作祟、速服—本品　毒必靈　立能活癒易如反掌！

毒必靈功效卓越、服藥當日即奏神效、迅便清血、立竿見影、將所有的毒素及老廢物、猛烈的排出體外、頭腦明朗、血壓低下、二三日服藥、沉痾消除、得到甜蜜睡眠、重享健康幸福、一試就莫不拍案叫奇！

適應症　梅毒・胎毒・下疳・痔疾・痛・逆上的耳鳴・肩痠等

滿洲定價四圓五角　各大藥房皆有出售　總發售處　竹村製藥所

神力驅梅劑　毒必靈

哈爾濱道外正陽十四道街　老福春堂藥房

本堂出品四種靈藥全滿馳名

劉氏養血保坤丸　能調經養血行經腹痛
劉氏樂仙膏　能貼婦女經血不調諸般症病
劉氏金丹　能治咳嗽痰喘五勞七傷
劉氏金剛藥片　能扶陽固精夢遺滑精腰疼腿痛各等腎寒腎虧特別有效

各埠省城鎭均有經售

能使心臟胸胃之抗病荷爾蒙增強解除病根挽回眞實之健康

昔時大名武士之護身藥、亦即現代荷爾蒙藥、博得好評用以麝香、犀角、熊膽、牛黃、眞珠、及其他數種精藥配合之(救心)因含有動植物成分故而內臟吸收之同化力最快、使血行及抗病荷爾蒙分泌旺盛由根本解除病苦、挽回健康、乃病弱者一大福音也、特種動物荷爾蒙之精髓藥

救心

『救心』之有効病狀
▲苦於心臟病之患者
▲動脈及肺病患者
▲胃腸食慾不振不之人
▲氣短心臟衰弱悸動之人
▲胸悶頭暈喘嗽之人
▲盜汗夜不安然之人
▲神經痛及手足疼痛者
▲關於心臟脚氣病者

藥價一週分三圓二週分五圓五角三週分五圓各藥店百貨店均售以明信片索取「心臟病治療食慾之養生法」即贈
東京市京橋區西八丁堀二丁目四十一
總發賣　救心本舖
電話京橋(五五)〇一九七二一　振替番東京六八九九六

朝夕一粒

制海洋者制霸世界

海之紀念日・全滿展開燦爛的行事

【新京】際茲大東亞戰爭皇軍威武震撼南北之時、欣迎七月二十日意義深遠之海之紀念日、實是感激無量。回想於六十七年前、即明治九年之今天、乃係畏蒙明治大皇、閱檳海事巡幸東北地方、歸途自青森港、由海路一路安泰、而還幸於橫濱港之佳辰也。曾於世界各大港埠、傲然飄揚之英國旗、已全無踪影、而今日章旗支配海洋的日子已經到了、當這個光輝的日子、於全滿之各港灣都市、以各該關係機關爲中心、對應親邦日本海軍之大戰果、展開五大洋制霸之燦爛的紀念行事。國都方面、由交通部與協和會、市公署共同主辦、與在京海事團體協力之下、日系於滿鐵厚生會館內、午後一時起、滿系於協和會館、午後六時起、分別舉行時局講演、關於海洋之電影音樂等盛的行事向與海事致國都市民徹底貫注制霸海洋之堂煌的海事思想、又於安東港口等各港埠、以及與海有深切關係之哈爾濱、吉林等地、展開各種豪華的海之祭典、意奏令國民之海洋總進軍譜。

國都舉辦多彩行事

【新京】廿日爲第三屆海之紀念日、市公署、及協和會首都本部在各關係機關後援之下、當日以日系少國民(四年生以上)並滿系一般大衆爲對象、舉行海之紀念日各種行事、介紹戰時下海之實相、以昂揚國民對海之關心。

日系國民學校學生(四年生以上)當日午後一時在滿鐵厚生會館舉行、由高山憤一氏講『海之話』、海軍武官府吉田少佐講『實戰談』、並有新京兒童合唱隊之唱歌、及新京音樂團之吹奏樂、最後演映日海軍武官府贊與之『勝利基礎』電影、滿系則時由谷交通部大臣講『海之話』、海軍武官府吉田少佐講『實戰談』、並有新京音樂團吹奏樂滿映女演員之獨唱、最後更演日海軍武官府供與之『勝利之基礎』。

無線電

七月二十日(星期二)

晨 六、〇〇(新京)國歌謠續(大連)中等日本語講座高宮盛造 六、三〇(新京)建國體操 七、〇〇(新京)報時新聞 歌謠續(新京)一、管絃樂1、古風林特拉舞曲2、喜悅3、蓮花4、團舞曲傑作集二、鋼琴二重奏1、卡爾門拔萃曲2、浮士德圓舞曲3、玩具的兵隊 觀兵式

晝 〇、三〇(奉哈)經濟通訊 一一、四五(新京)職場體操 一一、五八(新京)報時聲續(奉天)平谷調大鼓忠保國(二〇)芮伯芝 〇、三〇(新京)新聞 一、〇〇(奉哈)經濟通訊 四、〇〇(新京)新聞續續(奉天)食料品小賣價格 四、三〇(奉哈)經濟通訊 五、四〇(奉天)鄰組通訊 六、〇〇兒童時間(新京)新聞(錦縣)童話與合唱一、童話海島二、合唱1、三部合唱『海上行』2、齊唱『海之歌』3、三部合唱『山達路演歌』4、三部合唱『湖上之歌』劉靜錦州放送歌詠隊伴奏緒方四郎指揮宏光 六、三〇(新京)中等日本語講座五百木元

晚 七、〇〇(新奉)報時、新聞、告知 七、三〇(大連)合唱一、齊唱滿洲放送進行曲二、二部合唱桃園春色三、二部合唱大地之歌四、三部合唱春之歌五、齊唱勉力六、二部合唱滿園春色大連新聲放送合唱團大連新聲放送樂團指揮夏揚續(新京)家庭時間新時代下的家庭生活劉岩明(新京)胡琴獨奏1、伐稀2、迷離3、昭君出塞新京霹風音樂會(新京)絲竹合奏1、黃海(金子英編曲)2、越天樂〃 八、三〇(新京)新聞國民須知續(奉天)奉派大鼓斬華雄邦月華(哈爾濱)清唱捉放曹孫沛然 九、三〇(奉天)評詞宏碧像(四〇)禍坪安 一〇、〇〇(新奉)報時、新聞、告知 一〇、三〇(新京)

增強生產供給日本物資

相互輸送必需船隻

海之紀念日・谷交通部大臣談

谷大臣

【新京】七月二十日、爲第三次海之記念日、是以全滿各地、均擬舉行隆重行事、以示紀念、谷交通部大臣談話如左、

七月二十日、爲六十七年前即 明治九年 明治大帝巡狩東北地方還幸自橫濱港上陸之日、及前年日政府方定此日爲海之記念日、我國因爲東亞共榮圈內一要地、國民頗有理解海洋情形之必要、是以每年是日、舉行種種行事、啟發親邦日本、僅經近七十年間、竟一躍而爲世界最強國、自大東亞戰爭勃發以來、更着着收穫赫赫戰果、此皆因國民努力及擁有最強海軍而然

然我國海岸線既短、河川更不甚多、是以頗少大型汽船、從事航海、惟潮察明治九年之日本狀況、亦略與滿洲國同、特因政府指導得宜、國民努力實誠果成今日之雄大海國、是以我國亦應力傚之也、且大東亞戰爭、日益激烈、故我國力完成鎮護北邊重責、隨關擴充生產力、供給日本必要物資、然相互輸運、必需船隻、是以國民均應曾深此之認識也、

昂揚海之威力

大連開「講演與電影之夕」

【大連】以必勝制霸爲目標擧全市努力普及海洋思想、於世界戰史上未曾有之戰果、誇耀無敵海軍之光榮又欣逢此二十日聖戰下意義深遠的第二回海之記念日、大連、州廳、市役所、各船會社官廳及關係大會社主辦之下、將訓練宣傳畫陳設於三越幾久屋及其他大商店舖前、擧該日午前十時起、關東局海務局海運報國、船舶運營會各港船所、奉公聯盟、市商工會議所、並放送局各學校等各團體共同主辦之下、於海運報國會館、各船會社各關係者多數列席、舉行紀念式、繼之十一時、該所執行航行安全祈願祭、在此之前在港各船舶、施行滿船飾午前八時鳴汽笛後、各港船所又皆擧行記念式、且由同日午後七時前、在協和會館擧開海因之『講演與電影之夕』一方海運協會將於二十五日午後二時藉潮風以海洋少年之意氣展開訓猛練、

菲島留日學生

十九日抵東京

【東京十九日電】菲島留日學生第二班二十七名、十九日午前九時二十一分抵東京、一行中十名爲菲島之中堅警察官、爲習得日本警察行政之實務、其他十七名爲一般生、先專修日本語一年然後再專攻志望學科、受東光大東亞省文化課長等之歡迎、一行至二重橋前宮城遙拜、入鐵道旅館、警察官十名與學生十七名分成二組、入宿會國際學友會、及菲律賓協會、各解旅裝、一行中有巴爾加斯行政長官之令郎愛德亞德、(十八歲)毛蘭(十七歲)兄弟、拉烏萊爾獨立委員會委員長令孫馬里諾君、(二十一歲)哥達巴特首長令郎馬西梅瓦特君、(十八歲)等、一行中之團長人物、爲愛爾皮台地開君(二十九歲)巴爾加斯兄弟等、諸入京歡喜如次、

▲愛爾皮台地開君談、余於昭和九年在菲島大學畢業、後爲軍人、與日本軍對敵、其後被日本俘虜、受日本軍之恩情得救、今日更得留學東京、曷勝喜悅、日本到處皆有活潑氣象、余得受此世界第一之東亞盟主日本官教育、確有成爲一體而之菲島人之覺悟也、

▲愛德亞德君談、余希望爲外交官、擬在四年中、學習國際法、出國之時家父對余及舍弟毛蘭訓諭、『赴日努力用功、成爲一體而之菲島人而歸來、』余二人定不違父命、努力用功也

▲毛蘭君談、余爲學農業而留學、在火車中觀日本之田園、灌溉甚佳、水田青碧整齊、日本農夫雖在炎夏、亦不午睡、實可佩服、

滿泰兩國親善彌篤

鄭駐泰公使歸國在奉車中談

大東亞新秩序聖業確立之前、受英美多年之羈絆、於大東亞戰爭勃發同時、即敢然蹶起、負荷大東亞建設之環之友邦泰國、前者派遣初代公使、由昨年十一月末出使以後、日夜爲滿泰兩國間之親善、並國交之緊密而努力之鄭禹氏(前奉天市長)爲作政情報告、及商討方針、順道在日本訪滿洲建國元勳故武藤元帥之鄉里佐賀縣、參拜故元帥之墓、並與京都府立高女勤學中之愛女麗都小姐(一七)同伴一路就歸國之途、十九日午後二時四十分、由奉天驛通過、赴新京對故鄉奉天感慨甚深、向衛外送視線、談泰國之現況如左、

大東亞戰爭第一線泰國之現況、政府與國民一體、爲求戰爭貫徹、眞誠之氣勢、國民之戰時意識、由東條首相之訪泰、靑木大東亞相之訪問、非常昂揚、戰時生活漸次徹底、與政府本格的國民訓練相呼應、發揮大東亞泰國之面目、生活物資亦豐富、米雖因昨年水害、而仍能順調出荷、國民之生活並無不自由、又昨年末以來至今日受二回之空襲、入心安定、只向聖業完遂上默默挺身、余使泰國以來爲滿泰兩國之友好親善努力、自側泰我國建國當初、即抱非常好意、順調進行、現在訪日中之泰國宣傳局長、新聞局長一行、歸途亦來我國、對論滿泰今後之事情、並視察民情、風俗等、兩國之緊密、益加強化矣、鄭公使於新京逗留一週間、與政府協議終了後、即至奉天掃亡父孝賢氏之墓、(寫眞爲鄭公使及愛女)

熱河地區診療班

業已盛大舉行壯行會

本社主辦

大東亞戰爭勃發以來、滿洲國荷負之使命愈加重大、我國對生產增強總進軍之際、等必須完遂此使命、而今舉無健全的國民不能完遂此重大的使命也、茲爲啓發地方衛生涵養民力起見、故由本社主辦對於河省特殊地域、施行宣撫診療調查與醫事衛生指導、期寄與國策之遂行因此決編成劃期的宣撫診療調查班、派赴熱河省邊境地區、一行中以滿洲醫科大學教授高森博士爲班長、助教授伊藤博士爲副班長、及醫員學生十五名、其壯行會於十八日午后二時起、在奉大樓盛大舉行、當日一行十五名外、第一軍管區司令部側才田高級參謀外多數、及本社側片山總務局長外六名出席之下、首先片山總務局長起立、對一行述祈健鬪之詞、繼由班長高森博士對此完遂使命之詞、其次由第一軍管區才田參謀說明此次熱河地區派遣宣撫診療班一行之使命如何重大、並熱河地區之現狀、終了後、入於細部計畫與懇談中、四時半起、一行盛大舉行祝福晚餐會、三唱萬歲後、六時三十分散會、一行於十八日午后十一時三十分驛前集合、於醫大學生及本社員歡送中搭乘十二時十分發列車自承德登壯行之途、一行之氏名如左、

班長滿洲醫科大學教授、高森博士、副班長、同大學助教授伊藤博士、班員大學醫員、大久保俊平、岡田實、同大學生、學部四年三宅壽郎、三村信之、松本安博學部三年須古尚武、小西芳春、大西清則、北條修一、陳守二、林澤華、盛永隆、及本社側

鐵石江上軍之巡禮

本社記者李東華

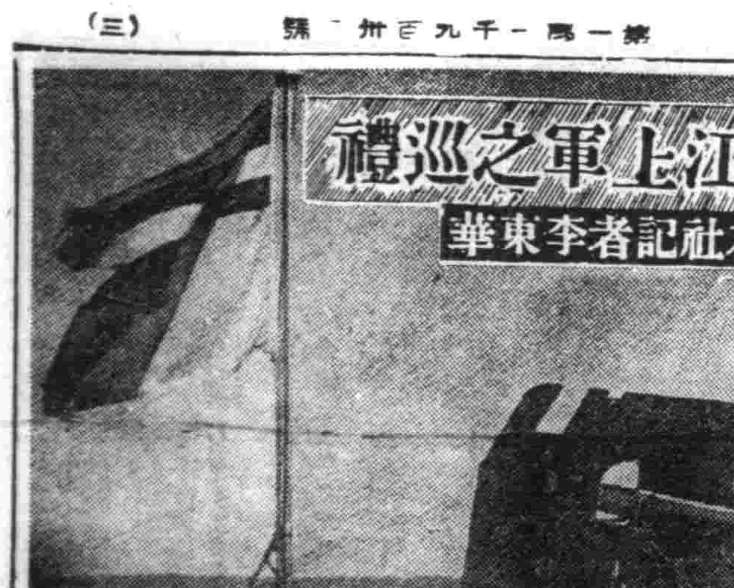

〃巨浪掀天、驚濤拍岸、捲起來千堆雪、江山如畫〃對此奇景、不獨使你撫髀嗟嘆、嘆已身渺小得直如滄海之一粟、而感到海闊天空、更會令你內心裡發出不可遏止的愛力來、

送潮風激起了洶湧的聖潮、夾雜着慷慨悲壯的海嘯、怒吼、沸騰澎湃的雄進、雄進驅走了你小我的暗影、而賜給你明朗的啟示與偉大的希望、

當它平靜時、有溫柔、也有嫵媚、看點點海鷗同着悠悠白雲飛舞看海濱怪石嶙峋又被那婀娜浪花吐滿了白沫……能隨時找到詩情供吟哦、可任意看到畫意來塗抹！

尤其登峨峯眺曙日之出落、更使人心神陶醉、靜淡的晨霧、隱約的透過來茫茫無涯的澤波、突的一個大紅球湧出了海面、紅得那的鮮艷、那的可愛、一會日昇的漸高海水也照的越紅、最后竟反映出燦爛的金光、在你眼花撩亂的一剎那宇宙驟然明亮了！看過了日出奇景發疑古人的『日自東海出』說得不錯？

偉大的海、深闊的水域、佔有地球總面積的四分之三、比大陸多了二倍半、它給我們的、不僅是精神的慰安和情操的陶冶我們如果追憶着哥倫布麥哲倫、發現新航路找到新大陸將不否認海與人類進化有着緊密的連鎖、不勿寧說人類第一個飛躍階段、是海造成的！

海的恩惠、值讚頌、海的偉力值得謳歌、海是母親、她用慈祥溫暖的愛力感了人們的內心、海是嚴師、他以勇進、波瀾的教誨、堅強了人們的鬥魂、我們看呀、親邦日本便是海之驕子、便是受着海的孕育而造成了今日雄姿！

耳聞與目覩的鱗爪

這次延續着第一次大戰爲烽而燃起來的第二次戰火、徹底建設的大鬥爭、日本竟以海軍優勢確立了必勝的基礎掌握夏威夷、馬來、索羅門太平等制海權、扼住了敵國咽喉、進而威壓南洋、驚碎敵膽、赫赫的戰果、震撼了八荒、我們除寄與物心支援外感激外並向那樹有功績的海洋敬禮、遂爲了憂它、爲感激它與它搏鬥進而爭服了它、所以有今天的海之紀念日、是個多麼可紀念的日子呵！在滿洲境土裡、雖沒有偉闊的海洋却也有着蜿蜒數千里的江流、形勢險要的江流、雖沒有勇躍於大海裡的悲勇海軍、但也有着特殊性質的江上軍、鐵石的江上軍、掌了使海上江上源流統一、精誠團結、聲氣相應、共同來實踐這防衛的大目標、來完成以聖戰所赴江上軍巡禮、並將其鍊成概況做一個小報道、

強力發揚江上軍魂

誓築成北邊的防衛鐵壁

晴朗的早朝沐着旭日光輝、迎着和熹的小風、興奮的邁入了司令部的壯麗門檻、直接的見了建軍中校范鴻飛、老友情樂、免去客套、我便堅決請他給我這道路陌生的巡禮者領導、他義不容辭的首肯后、又陪我會見了司令官、稍事寒暄、說明來意、接着就邁開快調步子、躍上輕舟、划向訓練處！雖是同樣的乘着扁舟、蕩漾了碧波然而却沒有逍遙風鄉的嫻情、與把槳點破江心平靜的逸趣、不看那舞在朗空呢喃的紗燕、不看那綺麗的風光、只是凝望着綴綴東流的江水、在冥想海洋沉默了一會、我們終於搭訕着幾句家常話、經過我的轉折、話鋒漸入本格、在范中校的談話裡、我得到了一般與精神的一點鍊成概念、

初步鍊成

新兵初入隊時首先在訓練處行綜合訓練、訓練方式隨季節而定、如夏季以艦上爲訓練重點、多季以陸上爲訓練重點、總之、在幾個月曾短期、是須完成陸上戰鬥的基礎與艦上操舵輪、甲板、信號、三種技術

精神訓練

使兵士等皆有鐵石軍人堅毅的信念務必令伊等個個徹底了訓趣意、一、鐵石之精神一、鐵石之訓練、一、鐵石之信念、更使其進一步洞解忠君報國及惟神之道之崇高理念、然後再使其實踐司令官訓示〃體命奉行〃的軍人大職

兵士們的學校

由闊大而莊嚴的建築物裡、清淅的傳出來英勇新生們有力的喧喊、把這晴明的分野起來、有浪浪書聲、有森嚴口令、有雷動的腳步、有活潑的歡喊……這不僅是兵士們的學校、且是他們的樂園更是人生的修道場！

參觀教學

我們小坐在德操室裡和誠懇的馬中校閑談着、稍事休息便由馴磁官帶領、先走進了電信科教室兵士們靜靜耳聽鬼師〃馬克尼〃的默默密理溫少尉(教官)在虔誠的不厭煩的講述着、其次又相繼的參觀、信號和日語的學習、都始終貫注着精神、尤其是日語發音的正確、使同行的富貴、記者純地道東京人的富君、也嘖嘖稱讚之不已、最後我們又看了新任日滿系青年軍官的教育、他們身着嶄新的軍裝、挺直了胸脯、靜靜的聽講、以備發揮卓才來建成更強毅的勁旅！

雅潔的兵舍

整潔是由規律中產生的只要凝合與寢具以及零星什物擺佈得一絲不紊而條條有序、勤洒掃、勤拂拭、就會整潔可觀的、唯典雅二字當之既難、解之又不易、畢竟如何典、復如何雅、方夠水準這是頗費解的問題、那麼我只好說雅氣是由設在宿舍一角的小書庫中飄溢出來的這典型要應在閱書的規程上了！

『戰友們、要仔細找尋精神食糧！』『戰友們！奮勉求知莫負青春、時光』！徐觀上述的規程中的一二條明文、我們便能充分瞭解現在國軍的素質、已經展進到某種程度、確知他們求知的決心、和怎樣的渴望着精神食糧！

他們的訓練不爲不疲勞、他們的生活、不爲不刻苦、然而他們知的探索精神、却超越作息均衡的常人、在將離出而留戀的剎那間、我們又獲得了一個很好的教訓、

◇

繼續着我們由室內的瀏覽而展望到外部的訓練那動作敏確士氣旺盛的江上軍保健體操那緊撼山岳氣吞江河的槍劍術都具有十足的江上軍魂！最後我們又被回了屋裡恰巧有野教官部長也從外方歸來、這剛毅不阿的海軍武人沉着果敢、和藹的發表教育的方針、要意是『以日本海軍傳統精神而鍊成特質的江上軍、授與以水陸兩種的戰鬥與技術』談話畢於盛意難却下、就與諸將校齊集一室共用歡洽的午餐、

艦艇上的生活

午后又踏上了新的行程、穿過了一段崎嶇的幽徑、再乘上了舢板、直向那〇〇地江上軍作業隊奔去、遠遠的看見了飛翔的艦旗下面整列着裸背的鐵漢、他們竪立在炎日威光下、巍然不動的傾聽着、教官的信號和標語的講述、藉看這空閑、我便請作業隊趙中尉談談艦艇上兵士們的日常生活

兵士們的生活彷彿是沒有多大變化、只不過活動在國境河川與國內江流形式上稍有差別而已按每日的生活像大家所知道的相當規律午前定時六時半起床、繼之作皇居遙拜、家鄉遙拜、增進體操等工作、七時早餐主食物爲白米面、高粱米等、週有夜間航行則增加副食物、八時艦旗揭揚、終了后即開始日課、十一時三十分休業十一時五十九分歇體畢乃行午餐一時開始游泳、由當番軍官指揮並以紅旗示知區域、后當番軍官再測知深度、游泳畢即又開始日課迎操砲防火等訓練四時休業六時晚餐七時實施短距離旅行或合理游戲的別科訓練還之爲一日間作業大整理月落時降旗兵士們均陷入休息狀態、再較特殊的一點是艦上兵士們作業時不束裹腿、恐有碍鳧水！

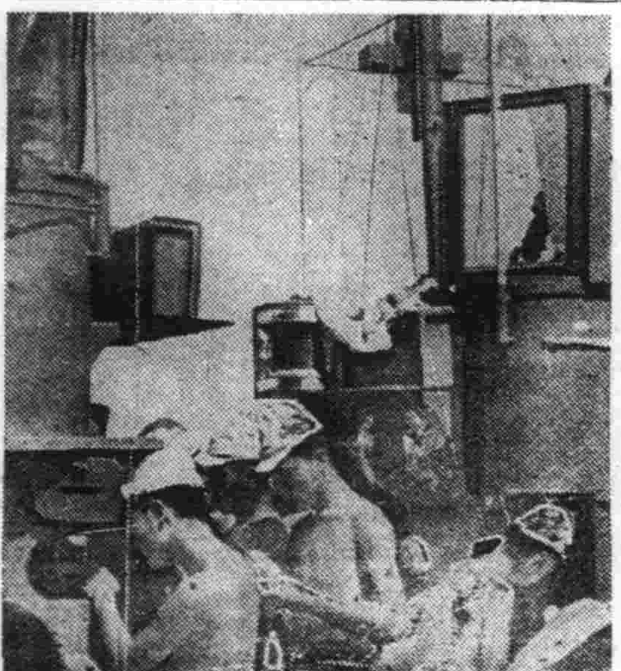

在艦上受教育之江上軍勇士

矯捷的游泳術

黃金的沙灘上、規律的聚集着無壯的鐵漢、他們先分組的展開了角力的肉搏鬥、後來又開始了矯健的游泳術、當他們那老大的身軀、躍到水裡時、不啻輕便的魚兒任意的縱橫、尚不十分熟練的兵士們便俯臥在沙土地上模擬着蛙浮的動作、訓練處的梅、孫、二少尉、在目不轉睛的監視着、突然〃撲通〃一聲、一位不會游泳的兵士滑墜入深淵、梅教官不及再脫軍裝、奮勇躍入、接着孫教官和許多戰友都來救援瞬間扶上岸來、兵士無恙的露出感激讚色、是的、這偉大精神、比什麼都偉大、教官的愛護兵士甚於父兄

上下一致的決意

在這巡禮開始的前后、我曾分別的訪問了江上軍最高的司令官憲原閣下與最下層的少兵王楚君然而無論威儀凜凜的司令官、或勇氣波波的少兵、都有一致的堅強的鬥魂、且看他們的決意談

憲司令官、江上軍魂是和海軍一樣的、什麼是軍魂？就是勿論將兵和艦艇都有同生共死的決心這也可說是素日鍊成的重點現在戰爭已步入決戰階段、江上軍除了精神支援南方作戰的親邦海軍外更要將北邊鎮護的重責負担起來、

王楚少兵、當此世界空前大戰海洋的使命愈趨重大、現日本海軍威力已傲於世界目前大印二洋已是我東亞和平水域吾滿洲南臨渤海境內復穿插以滔滔萬里之天然屏蔽的江流、吾等江上軍肩負重任須盡保國衛民鎮護北方的大職、更誓死築成東亞共榮圈北邊的防衛鐵壁、

擴充生產增強輸送

大村總裁退任式臨別贈言

滿鐵大村總裁退任式、十九日午前十時起、在奉天本社三樓講堂、有佐藤、山崎兩副總裁以下在奉三千社員之惜別中、先行國民儀禮、次爲大村總裁退任致辭、江崎社員會會長惜別之辭、社歌齊唱後、社員三呼總裁萬歲、並撮影紀念、大村總裁退任致辭如次、

『本人本日退任、回顧於此大東亞戰爭決戰階段、以非才、担當輸送增強之大任、幸無損越、此皆賴社員各位努力之所賜、各位之厚情、深表謝意、本人五十年來從事於鐵道生涯、最後與鐵道分手、感慨無量、我日滿兩國刻下之急務、惟在擴充生產力與增強輸送力諸君應充分保守傳統之滿鐵精神、更加一層覺悟、努力奮鬥、聊以此數語、爲臨別贈言、』

勤奉隊員努力奉仕 工作狀況極爲勞苦

宇都宮副縣長視察談

【錦州】視察爲國策工事繞陽河南樂堤之台安縣勤勞奉公隊員工作狀況且予以激勵之宇都宮副縣長、於前此歸來後、曾有左記談話、全隊員之鬥魂甚昂、每日工作皆由午前七時開始、今則自動於午前三時或五時開始、當余聞此息時、內心窃喜之甚彼等對工作之熱心、亦屬至大、今每日則運土五立米以上之土量

ジュピター 筆記用・タイプ用 協和商事株式會社

爲期農產增產 台安動員除草

【錦州】爲增產必勝、必須完全除草、錦州省下台安縣、於宇都宮副縣長河村總務科長以下全職員總員、由最即緊張着輕便服裝赴農村、展開除草應援風景錢、迄今已完成十分之九、量必突破本年中央之分配量故今農民非常鼓舞也、

事務長會議終了

【牡丹江】協和會東滿地區省事務長會議第三日十七日移讓場於鏡泊湖龍泉莊、於現地開懇會、關於協和會動述今後之實施方策、交換意見同夜關於現地如斯三日間之會議方告終了、

風箭

▽…『要到海上去、讓海水浸潤屍身、』這是日本的古歌、是日本的海之歌、也止是象徵日本之與海的親切關連、

▽…我們大陸的滿洲國民、對於海之觀念稀薄、誠然是件遺憾的事、

▽…在迦今的時代下、制勝海者、給能制勝世界、惟於有認識海的國民、纔能眞正認識世界、

▽…遼闊的海、是大陸的連續、有海纔有大陸、能捍衛大陸、諸位、要認識海、到海上去吧、

國際劇場 GEKIJO
今天逐日貢獻一流新片 演期七月十五日起至二十一日止 加演滿映新聞
中聯公司有聲愛情喜劇
牡丹花下
陳雲裳主演
影劇人員全體上公司出品 請看不來之演！
下期 古裝巨片 雙珠鳳

興亞電影院
鐵西區 電話五・三三二五
中聯公司家庭巨片 十六日 十七日 十八日 十九日
夫婦之間
舒適主演

光陸 CAPITOL THEATRE
城內中街路南 電(四)一六三三
滿映偉大出品
胭脂
鄭曉君主演
十九日 廿日只演兩天
下 千金怨

電影院
演期七月十五日起至二十一日止 今天逐日貢獻新片
奉天電車路 電(二)三七九一
中聯公司出品戀愛喜劇
牡丹花下
陳雲裳主演
下 卓文君

天樂 新舞台電影院
演期七月十五日起至二十一日止 今天逐日貢獻新片
城內大東市胡同 電(四)一一八二
中聯公司出品戀愛喜劇
牡丹花下
陳雲裳主演
下期 注意佳片

天光電影院
十九日 廿日只演兩天
大西關大街 電(二)三七二八
中聯公司出品
一失足千古恨
周璇主演
下期 千金怨

雲閣電影院
十八日 十九日 二十日
北市場 電(二)五三五九
中聯公司名片
燕歸來
周曼華主演
下 新片 千金怨

金城有聲電影院
十八日 十九日 二十日
完全新片
大西關大街
中聯公司出品神怪巨片
黑夜魅影
顧也魯 龔秋霞主演
下 娘娘廟

光明電影院
十八日 十九日 二十日
城內鐘樓南路東 電(四)二一八八
北京燕京出品古裝巨片
孔雀東南飛
王熙英主唱
下期 同時加演電影 新光歌曲劇團

癱瘓之救星！麻痺之福音！腰腿疼之聖藥！
虎鹿強筋丹
每盒十付定價十元 國內各大藥房均有代售

◎效力◎
強筋益骨●補氣養血
通經活絡●健髀强身
暖精回陽●滋脾開胃
驅風却濕●散寒舒筋
補肝養腎●勁力奇偉
◎主治◎
男女老幼●氣血兩虧
諸虛百損●左癱右瘓
半身不遂●手足麻木
四肢不仁●筋骨拘攣
腰腿痠痛●中風中寒
口眼歪斜●半边頭痛
風寒所得●奇應如響
製造本舖 國瑞藥房 奉天市小北城門外西頭電車路道北 長電話四・二〇四一番
奉天代理店 中街中法大藥房 長電話四・二八五九番
奉天代理店 中街天益堂 長電話四・二九九七番

撫順版

對廢耕地或未耕地 耕作重要農產物處理要領

【奉天】縣公署因鑒於在此大東亞聖戰下，尤其在今歲尤爲決戰之秋，故對於重要農產物之耕作實爲當前應急要務，因此今歲制定重要農產物耕作處理要綱，俾使民衆遵行，亦可見縣當局即應國策以利民生矣，茲將其大致列之如左

▲街村長對管內廢耕地及未耕地之開發、施行勸獎使其自動的開發，如有此種地主時速行向縣方報告地主姓名、廢耕地或未耕地面積

▲縣長基於街村長前項之報告，對廢耕地或未耕地所有者或耕作權者發給其適地之開發命令

▲廢耕地及未耕地之耕作權者（地主）開發時，須由街村長選定適當小作人申請縣長

▲縣長基於前項之申請，對廢耕地及未耕地之耕作權者（地主）指定小作人及小作條件而命令其開發（以下省略）

撫順市公署實施 七月定例防衛訓練

撫順警防股，對七月份之定例防衛訓練，爲期在現下之時局，各關係機關、更進一層奮鬥，努力實施，而制定實施計畫，茲誌之於下，

一、燈火管制之施設指導點檢自八時至十二時，由各區長率公隊區隊長、鄰組班組須互協力，實施燈火管制及施設點檢，加以同遮蔽黨，研究容易方法，與準備之良否，強化施設之整備，

二、消防器具資材之整備點檢操作訓練，自十三時至十七時，由自體防護團於該當團長施行之，實施消防器具資材之整備，施行點檢，普前新整備之器用喞筒，施行操作訓練，因此名區長爲區內消防隊當者參加市消防隊須受消防隊長之指揮訓練

三、交遂整理並防空服裝之徹底強化，自九時至廿二時由消防器具之操作訓練由消防隊長施行之，交遂整理，依每各區情況，對應之設置整理員訓練之施行，時別對於現下青整管制下，軍輛之整理，並行交通市民防空服裝之監查，對於不適當者加以說論以圖強，

四、對空援防衛，自十三時，至廿三時，對空擬應防衛對於防護看視所在置，置爲重點，其看視要領並出動要領須爲演練，

五、燈火管制，自二十時半至廿二時，燈火管制之施行無用別令，自午後八時三十分至九時止爲警戒管制九時起十時止爲空襲管制

△各實施者依其管內之特異性並訓練進度及能力等、得適宜變更、然事前須用報告之

金屬獻納踴躍驚人 牛莊街獲得良好成績

【牛莊】協和會牛莊街分會長梁遇先氏，自兼長斯任以來，對於會務之發展，會運動之徹底推行，不遺餘力，自展開金屬獻納運動後，爲喚起街民搶湊赤誠之高昂計，在各班鄰組集會時合，致予激勵之詞，詳切剖陳，金屬獻納爲擊滅英美之利器，方茲東亞聖戰，捷奏頻傳之際，國民應以全力支援，以助皇軍神威，洗清東亞山河，建設新的秩序，達到大東亞共榮圈之完成，街民均有感動，献納異常踴躍，現已收到八千二百七十四斤之巨額的良好成績，將來成果實堪期待不難實現。

語學講習會

【遼陽】本縣依據語學獎務制，所施之成果，曾自七月一日起，由縣內各科自休學行語學講習會，業經本報，茲者，縣教育會當局，爲呼應縣職員之語學速成，擬謀縣下教職員日語程度強化起見，由教育會方面，選定優良讀本，官署用日語會話，按照全員配布之，以爲自修之用，務期各教師，均有精確之準備，對于語學普及，不難實現

整理特產物商家 飭令地方委員另推荐

【遼陽】本縣經濟當局，爲謀特產整理起見，茲特通令關係各經濟警察及各村長，關于左列各商或拖欠油餅代金，或啟案而必不報，或經當不當，規模狹隘，均經派員調查明確，即取消其許可，並飭各該村地方經濟委員會，另行推荐適格商號申請許可，以資配給之圓滑，並將取消者之許可證備文繳銷爲要

記

石橋村燕家舖、楊江村廖李祥、王家村永生厚、張台村東聚源、柳壕興順利、英桃村永盛長、

禁煙漫畫 入選者發表

撫順縣公署保健股，於前六月中旬，實施禁煙週間運動，並於各學校小學生，募集禁煙漫畫，已得縣內各學校之學童勇躍應徵，該股於很多之作品中，嚴重審核，現已審核完畢，其受賞者如左列

一等 田程

二等 王文楷、金秀詩

三等 呂同、楊治林、吳鑪卿、

佳作 崔鴻業、吳裕鈞、朱鳳章、崔鴻凱、顧文毅、胡洊泉、那松秀、汪景清、吳秀蘭、金齊璞

以上入選者之賞品，授與該學校之校長，來縣時授與之轉與入選者。

中銀鞍支行長 大房氏榮轉

【鞍山】中央銀行鞍山支店長大房正木氏，自去年五月一日，鞍山支店創設並任以來，將屆年餘，對過去一年中鞍山之金融界，莫不熱心整頓，今伴隨本店之人事異動，榮轉於新京本店業務課副課長之職，預定於月二十日即就赴任之途。

△因爲消防器具操作訓練關係其開始十分前新調喞筒携行於消防隊集合，

△因訓練指導視察別有實施指導班編成於其担任地區指示命令之，

協和會辦事處 詮衡義奉隊員

撫順協和會新撫順辦事處，爲對聖戰協力之展開，故今十九日及明二十日，集該調查之安仁區內適齡者，在縣署前之廣場，詮衡義勇奉公隊員，於午前八時即開始詮衡，今日該區之一班至八班勇要參集，關揭隊之國民之精神，被詮衡合格，於來月實施必要的訓練，鄰組的防空及救護等工作，以獲得所期待之效果，向聖戰挺身，完成共榮圈之達成，

撫順市署 實施音響管制

市當局爲備敵機的不意侵襲恐於不時警報傳達上而有支障，因此基於警報規則第九條所定之音響管制，而施行左記的管制，希市民各自當心爲要，但因雖自六月即行實施迄今尚未徹底，故當局再度促令市民加以注意，

△對汽笛只於每日正午吹奏一分鐘

△在防衛實施間，除警報以外之汽笛若汽車汽船或電車之吹笛與無線電留聲機等不準使用

△消防自動車，此後不使用汽笛，只用搖鈴，但希一般市民加以注意，消防車搖鈴時並非演習，宜速避之爲要

炭都第二次防空日 收得良好成績閉幕

當此大東亞戰爭，爲舉國奮戰的火戰爭，在民衆方面於平時極宜萬全的備置防諜準備，以備隨時隨地敵人可以襲來，因此當局本着這種意思，定每月十八日爲防空日，在炭都的撫順市上月尚第一次防空日，其成績已不遜於其他都市，但在國人方面對戰鬥帽與腿絆之着用，以及婦女子防空服，除學校與各機關事務人員全行實諧外，而在一般市民方面多有未徹底實行者，以致男子因未穿用而被罰站於街頭，女子因穿高跟鞋而被脫下開步走，此種醜現像時呈現於街頭巷尾，令人觀之未免可氣可笑，在此次十八日之第二次防空日，因一般無知之流已受到上次之教訓，此次可以說是完全清一色，因此在收得良好成績裡圓滿閉幕，

營造林地下刈 本月下旬即行開始

撫順縣公署，爲期植樹收到相當之効果，現已從七月下旬至八月上旬，對縣下之營造林地實施下刈，所須用之人員及縣內派遣實行出張員共同協力，其各村須要之人員如下，

海浪村上海浪寨、二〇〇人
松景村景家峪、二〇〇人
高官村高官寨、二〇〇人
閣老村閣老溝、一五〇人
馬郡村馬郡單、一五〇人
撫西村馬金庄子、一五〇人
公家村上頭沖、一五〇人
前甸村二道坊、一五〇人
營盤村驛馬站、一五〇人
方曉村南島灣、一五〇人
得士村唐力屯、一五〇人
關山村下哈達、一五〇人
塔峪村 一三〇人
東社村坎木溝、一五〇人

之外，於各村並由縣派出張員三名，期其體協力，獲得所待望之効果，以完遂聖戰

技能競練增產戰士

對本年度養成施設第三部技能競練全國大會，於二十日在撫順炭礦，以探炭爲標的在各實施職場開催，大會日程如左，

△鑄造＝九月十七日在撫順炭礦
△測量＝九月十三日在撫順炭礦
△運輸系統圖作製八月二十八日在撫順炭礦
△採炭＝八月二十日在阜新炭礦
△同＝七月二十二日在撫順炭礦
△同＝七月二十日在撫順炭礦

而撫順炭礦對預選，於十四日午前八時半在中央事務所食堂，舉行發會式後即行展開競練之幕

增強國民體力 舉行國民厚生運動

撫順縣公署，伴逐決戰力之增強，本年度已擬定實施國民厚生運動，期縣民昂揚前後之精神，謀生活日趨向上，達成相當之成果，要職之前途邁進，其實施月別表如下

六月，厚生委員會開催確立

七月，二爲期厚生運動趣旨之徹底，舉開講演會，分會自體運動之助長育成，優良職場公會厚生運動，實踐介紹，
1、全滿建國體操大會（一日至三十一日）
1、傳染病黴菌之預防，
1、依國民體力法及政府職員定期健康之根程，體力集團檢診及健康診斷之實施，
2、職場定期健康診斷之獎勵，（五月九月）
3、國民體力向上修鍊會之開催（七月九月）
4、職場上之產業體操之實施，

八月，厚生指導者錬成
1、榮養知識之普及，講習之開催，
2、集團榮養之改善，
3、共同炊事及鄰組購入之獎勵，
1、姙產婦，乳兒健康相談所臨時開設，
2、育兒講習會之開催，
3、育兒讀本宣傳書之配布
得性乳幼兒之愛護，

九月，體育之錬成，（十五日至二十一日）
各種運動競技會之開催，野菜貯指導，宣傳單之配布，
1、結核病予防知識及普及
1、結核病予防宣傳單之配布，
2、舉開講習會
3、集團檢診

十月 適正防寒之普及，寒生活之指導，
1、展覽會講習會之開催
2、宣傳單之配布，
3、寒之巡回指導，
4、寒長講習會，

十一月，耐寒鍛錬，實施各種事項，
1、各種多季運動競技之整備，
2、對於農村出荷工作，
1、交易集團安施設之獎勵
2、對於廟會村祭指導獎勵

十二月，農村保安之巡回
1、健全娛樂自給指導，家計之計劃指導，
2、講演會講習會之開催
2、優良家計簿指導者之旌，
厚生問題之研究，

協力聖戰 展開局內錬成

撫順郵政局，爲增强決戰下之國民之體力，於近日每週內二、四、六日，實施全局職員局內錬成，凡於公餘之暇，於該局後廳內展開排球對抗，柔道，劍道等，無不昂揚鎗後之精神，以完遂聖戰，

不孝延勳等侍奉無狀禍延顯考佟府君榮閣公諱當福慟於康德十年七月十五日巳時壽終正寢享壽七旬有四不孝等親視含殮遵禮成服奉 遺嘉命擇於七月廿一日首期家奠
國曆七月二十五日辰時發引扶柩新屯安葬謹此
夏曆六月二十四日

訃

聞

奉 嚴命稱哀 孤哀子延勳泣血稽顙 毅 英 偉 德

厚輝 懿辭 卹不另計

喪居撫順市大馬路三丁目四十七番地

撫順廣告欄

中和園劇場 廿日至廿三日 新華公司 小俠女 主演 關秋霞 下期芳華 盧度 電話五二二五番

大同電影院 十七日至廿一日 華影出品 斷腸花 主演 袁美雲 梁山伯 下期 電話六一八四番

福興電影院 廿日至廿四日 國泰公司上集 金粉世家 主演 周曼華 下期下集金粉世家 電二七二一番

大新洋行 營業科目 代用燃料 代用燃料 木炭 車輛油 專門販賣 撫順西七條通六 電話四五四三番

考證

漫畫的由來 由宋之鄭俠獨創

集材

漫畫在現代的文化界中。可算是盛行的一種。至於漫畫之所以盛行起來自然是爲了漫畫中含有普遍的趣味而能夠達情意的緣故。尤其在宣傳戰方面的現在，它也是其中不可缺少的宣傳武器之一。所以無論從社會國家各方面來看。它的力量及效果既強是偉大的。

當我們研究漫畫的來源時。大多數的漫畫家都承認它是從西方傳過來的。並且會以漫畫爲題的文章。是這樣說。『在中國……』「那麼。漫畫究竟產生於何時？它的始祖是誰？」

世紀以及文藝復興的時期中。漫畫便產生了出來。它的始祖即是荷印人。

我們再從歷史上的記事看來。這種東西。在宋代時便發現了。那時的創作者。便是鄭俠。也就是東方第一個漫畫作家。他最初創作的一幅漫畫精品。即是大衆共知的『流民圖』。曾經收到了最大的效果。不過在當時因爲人們的思想未開。對於漫畫並沒有什麼欣賞能力。所以便將這幅富有趣味的漫畫埋沒了。根據史冊上所述的是。

在大宋時代的中紀的時候。仁宗皇帝崩後。三傳至神宗。當時神宗求才心切。及至發現了王安石。便非常信任他。於是即令王安石倡行了他的新方法（變田，青苗保甲等新會）。但因行之不善。又值荒年。以致民間困苦萬分。那時廣州司法參軍福州人鄭俠。觀到了各大臣的文字諫陣。大部多是無濟於事的官話，於是自己便一氣畫成了十二幅圖畫（流民圖）。用畫方法子呈到御前。神宗打開看了一看。原來畫的是當其時田園荒蕪。四方聚急。老百姓因於饑餓。奔走呼號扶老擕幼。有的滿身瘡疥。有的捏在扶地爬行。更有在掘草根充饑。鄭俠本是畫法奇神。把哀鴻遍野的苦情。描寫得淋漓盡致。神宗當時看過了這幅圖畫後。始看悟外邊一切的民情。於是立刻下詔免除繹緡。及廢除種種的新法。由此可見漫畫之能夠感動於人的力量是怎樣的大了。

鄭俠繼『流民圖』之後。又作成了『邪曲小人寫業圖』。畫的是唐朝人物。把忠臣，奸臣的情形。表現得盡致。內裏均寫明了每個人的小傳。同時也將現在的官員人格與圖中暗合。都分類把名字寫於某人身旁。不過因爲諷刺得太激烈的緣故。結果竟被發配到英州去了。

我們試觀上面的幾段事實。及看其漫畫的內容定義來論。這位富有藝術天才的漫畫家是多麼偉大。而他當時所完成的那種含有諷刺性的畫。又是多麼驚人。同時也爲漫畫界中創了最初的根基。可惜因年代關係鄭俠的偉大名譽。竟漸被人忘卻。現在得了聰明漫畫的來源才寫了這篇東西。於是以便一般人知道漫畫是始自東方尤。其爲鄭俠獨創的。

「晨曦」南國之夏

意大利學生總動員狀態

培元

－否定有閑學生－

現在意大利之大學。高等專門男女學生之總數。豫算約有二十一萬。其半數以上爲法西斯蒂國之團員。大學法西斯蒂國與日本之報國團。宗旨殊異。於宣文化之各部門。具有自主的活動能力之點。是大同小異。但非各學校均設有機關。乃全國合成一體。除與學長地位之關聯外。尚有固有的書記。長與法西斯蒂黨有密切之關聯。故顏具政治之性格。彼等自平時即結成大學生義勇軍。自發的與行有組織的軍訓教練。當本次大戰勃發以前。已於阿比西尼亞戰爭。西班牙內亂。阿爾巴尼亞等戰線。曾樹立偉大之功勳。

意大利之大學。併綜合大學即有二十六所。於此等大學的大門正面之壁上。大抵刻有爲祖國印刷而死的學生姓名。而成爲永久鼓勵後輩之紀念塔。自阿比西尼亞戰爭至今次大戰爲止。因戰功拔之理由而特別受與戰功牌者。竟達三百十三名。其中於本次戰爭獲得此功牌者。至今已達二百十六名。意大利政府。自今年起否定有閑學生之存在。爲舉所有之學問。貢獻戰力增大起見。擬定大學入學制限令。其主要目的乃限制文科系統之學生。而採取極端限制一般法與經濟學科之學生。而對確立國法學及國家經濟學爲目的之理。工。農。醫學系之入學。並不特別限制之政策。並且利用自七月一日開始之假期。政府斷行動員大量之學生。預定文科系統趨向農村。理科系統趨向軍需工廠方面。

「動轉不得相互喚號」

補正

本版十九日附片說明。『南方建築美佛寺』。係漏植時此補正。

小常識 拾起玻璃屑

當你一個不留神。把一個玻璃瓶打碎了。讓玻璃屑在地板上這是很不雅觀而且又很危險的現在我來貢獻你一個法子。可以把玻璃屑毫不困難的收拾起來。就是用一方濕絨布。按在玻璃屑上。這樣。玻璃屑就可以黏附在絨布上面了。

日本農產 出貨統制

當親邦日本農產物之出貨統制規則擴大之今日，決在統制規則外之農產物。幾乎全無。但爲戰時下食糧之確保。需給之圓滑。對出貨統制之必要施行上。更期擴大強統制範圍，至於今日農產物之出貨配給，爲滋繼調之調節，部分亦希序有合理化。並當究明改善之餘地。以期食糧需給之圓滑。

必須官民的共同協力。關於出貨農產品價款交付遲延問題，在數年前。農村有無現金，無關重要。所以曾施行按月寄款。及按年寄款節季支拂等等。然農民對於購置肥料。農具以及生活必需品。即是數十日不交錢款也是極普通之事。如今生活的必需品。殆全須現款。故除特殊而外。對所謂按月寄款或節季支之事。已全然取消。況無錢不能生活如依勞做亦屬難以支持。於是農民即希求出貨品款早之爲心。

食糧問題第一就是在於節米給。而對農物已增至上。當和趨行混食。故飼料甘藷。有重要性之際。因農產物之出貨統制，輸送，配給等等，亦有相當之成績矣。往往因都會人，食糧購買者價格以上之收買，故惹起生產者，漁得高價買出並現款之需心。

出貨物價交付遲延的原因，不外出於關係機關之事務繁雜化，和事務者不足。但試觀事務繁雜和事務者不足的情形下。却更能專其所期之成果。亦不凝於工場或職場而論。在統制規則遲營上。實乃一大的缺陷。但關於農事農產品統制者，各個人應急速踏過一切障礙。下一段工夫和勞力。向出貨品進物資確保途上邁進吧！。

滿洲木造船

與清初的水師 吉林船廠及松花黑龍江防

二·小天·

水軍的都統

黑龍江水軍都統衙門。設在齊齊哈爾的南門裡。光緒十六年已被俄人毀壞無遺。但他在滿洲的造船用船上。有極大的史實。換句話說。也是江防的一個重要掌故。齊齊哈爾地當嫩江的上游。是松花江北方的一個支流。在無鐵道時代。他和扶餘。依蘭。吉林成了犄角是江上巡防一個重鎮。

據黑龍江外記所載江上戰船說『齊齊哈爾大戰船十隻二號戰船十五隻。江船五隻在城南十五里船套停泊二號戰船江船各六隻。在城北停泊黑龍江大戰船十隻二號戰船四十隻。江船十隻。在城南七十里拖里峰河套。停泊三城共有船一百二十隻。皆康熙二十二年吉林造來水師營司之然今二號戰船謂之花船。江船謂之小戰船』。這可以看到黑龍江水軍都統衙門所屬的船隻都是從吉林船廠造來的。

戰船的修補

黑龍江外記又說。『戰船例以五年大修。十年拆造其備用料三城庫貯共鐵六千三百觔桐油五千八百觔。線麻四千六百觔。白布一千三百四。棉線四十五觔。風竹一千九百根。抱桅八百塊。竹纜一千掛。棕纜七百六十條麻纜七千條。週修造勘用如干。報工部請領歸款。所謂風竹竹篙也。抱桅竹片也。竹當纜繩也。皆官文書中語』又說『齊齊哈爾船隻備用物料庫。亦在船套。其地近臨嫩江。微有林阜。所居皆營卒。中有關帝廟。水操及祭船時。以此爲行館』。

嫩江水師營

又說。『齊齊哈爾城西五里嫩江渡船二隻。東北六十里。塔哈爾河渡船一隻墨爾根城西北一里嫩江渡船。一隻南一百六十里。訥謨爾河渡船二隻。在嫩江者水營司之在塔哈爾等河者站官司之此外。墨爾根黑龍江呼蘭渡船五隻。例皆十年拆造。無備用物料』。

如上所記。知嫩江一帶船隻。多爲吉林船廠所造。所謂戰船。即船身長約五六丈以上之裝甲者。戰船安有砲位。可擊敵船。稱爲砲船。此船有大小二種。皆以砲位人數而定。均爲游弋黑龍江上的國防戰船。黑龍江江防軍於一切。故黑龍江水師營組織完整。較其他各江上船師爲優。

南籍的水手

黑龍江述略職官錄說。『水師營總管二員。四品官二員。六品官二員。記注船務筆帖式二員。領催七員。吉林船廠四品官一員。五品官一員六品官一員。領催八員。按。黑龍江水師。始於康熙二十一年。羅刹據雅克薩城調烏刺（即吉林省）寧古塔兵。並置造船艦於黑龍江呼瑪兒（即呼瑪）等處駐守。其時。有大船花船槳船名目皆烏刺寧古塔流人充當水手。後逐定爲額制之師。然僅有四品五品六品諸階。而無官號。營制統歸總管鈴轄。當時。蓋以運糧爲重也總管隸於船廠衙門。有時兼掌各司關防。與協領同歲修船隻。在吉林省設有船廠。官兵分駐船廠者。率就以爲家吉林以船廠名。土人稱船廠。不稱吉林也。水手本南方流人。往往述其先世或閩或楚云』。

國防與糧船

又兵防錄說。『黑龍江水師之興。在康熙二十二年征羅刹時。原以運糧爲重。其後定爲制。兵齊齊哈爾城額設船三十二隻。呼蘭城額設船十二隻。墨爾根城額設船十三隻。黑龍江城額設船六十二隻。並有三十年拆修。五年補修之制。其拆修補修均在吉林船廠。額設水手。即供伐木匠作之園。一應物料。均先期奏明數目。派員分赴京都奉天兩工部支領。綜計船隻一百有餘。黑龍江城居其大半。防江之意。秩然可見。舊例歲值四月。江氷大開。將軍躬往閱操。揚旗鳴鉦。於中流上下。燃紅衣大砲。以示威武。驟殷山谷。八月江氷將結。亦復如之。而當正月雪後。黃羊大集時。則調各城水手。緊而大蒐。如陸師各圍故事』。

在光緒時代

近數十年槪不舉行以光緒十三年計之。齊齊哈爾城額船僅存十四隻。黑爾根額船僅存八隻。黑龍江城額船僅存三十二隻。寄泊江濱。日漸朽蝕。亦無過而問者。若非龍江運糧乎軍食幾無一船之可用矣。呼蘭額船較諸城建置稍後。專事糧運。起於乾隆十年。以御史合柱之請。歲運屯倉糧食萬石。存黑龍江城。嗣後習以爲常。齊齊哈爾墨爾根黑龍江三城濱江而居。皆資呼蘭糧運。

水的沸點

你們都知道水的沸點是攝氏表一百度。認爲水到一百度就沸騰。不到一百度就不能沸騰吧。但是。實際上並不然的在氣壓小的地方。不到一百度水就沸騰。在氣壓很大的蒸氣罐裡。到了二百度水也不開。因爲壓力大水的沸騰點高『壓力小。水的沸騰點低』。高地或高山氣壓是小的所以在南美洲厄瓜多爾國的基多城水的沸點是九十度。在滿洲的孫鄉山頂是八十四度。火車的蒸氣罐裡。蒸氣壓力很大。竟爲二百五十磅（普通狀態下。空氣的壓力爲十五磅就是對於每一平方吋的面積上有十五磅的壓力）。所以裡面的水。到二百零八度。纔能沸騰。

虎骨花蛇露 老福順堂
本露爲虎骨花蛇藥酒之精製品藥料加重功力特強功能驅風散寒開瘀止痛補氣養血旺盛活力主治半身不遂口眼歪斜四肢麻木腰腿疼痛肝胃氣痛小腸疝氣月經不調赤白帶下氣虛血虧身弱早衰
每瓶四元伍角函購外加木箱郵費一元六角
歡迎外埠批發利潤格外從優
奉天市大南街一段一九四號
虎骨熊油膏 本膏主治與虎骨花蛇露略同做熊仿單所載圖解隨症貼在患部及四肢各部每張一元函購每次外加郵費三角

シーリング 新高洋行印刷工藝所 大連市

百發百中・永久根治・斷然好評
京城 都藥房淋藥
羅患年久的淋病與婦人病（赤白帶症）
▲一劑八圓即足 ▲百發百中 ▲保能斷根 ▲永不再犯
患者諸位請服早登彼岸
嘖嘖好評 本劑爲預防花柳病聖藥
△藥價▽ △試用貳圓 △半劑四圓 △一劑八圓
△主治功能▽ 男女急性淋病一切子宮赤白帶下病（冷症）軟性下疳淋性關節炎及膀胱炎横痃第四性病化膿性睡物一切熱症一切特
許責任本舖京城驛前 合資會社 都藥房
奉天小西區惠工街四段五〇 合資會社 都藥房
全滿各埠藥店均有代售

哈爾濱道外正陽十四道街
老福春堂藥房
本堂出品四種靈菜全滿馳名
劉氏養血保坤丸 尚能調經養血行經腹痛
劉氏樂仙膏 尚貼婦女經血不調諸般症病
劉氏金丹 尚治咳嗽痰喘五勞七傷
劉氏金剛藥片 尚能扶陽固精夢遺滑精腰腿痛各等腎虧特別有效
各埠省城鎮均有經售

排淨血內毒素
☆澈底搜清血內毒素！
☆藥効神奇不可思議！
頭重、耳鳴、常習、頭疼、肩疲、疲乏、便秘、高血壓、多係梅毒菌作祟、速服一本品毒必靈立能活癒易如反掌！
毒必靈功効卓越、服藥當日即奏神效、通便清血、立竿見影、將所有的毒素及老廢物、猛烈的排出體外、頭腦明朗、血壓低下、二三日服藥、沉痾消除、得到甜蜜酣睡、重享健康幸福、一經試服、莫不拍案叫奇！
適應症 梅毒・胎毒・下疳痔疾・癈癧・神經痛・逆上的耳鳴肩痠等
滿洲定價四圓五角 各大藥房皆有出售
總發售處 竹村製劑所
神力驅梅劑 毒必靈

能使心臟胸胃之抗病荷爾蒙增强解除
病根挽回眞實之健康
昔時大名武士之護身藥、亦即現代荷爾蒙藥、博得好評用以麝香、犀角、熊膽、牛黃、眞珠、及其他數種精髓配合之（救心）因含有動植物成分故向內臟吸收之同化力最快、使血行及抗病荷爾蒙分泌旺盛由根本解除病苦、挽回健康、乃病弱者一大福音也、
特種動物荷爾蒙之精髓藥
救心
「救心」之有効病狀

朝夕一粒
救心本舖

制海洋者制覇世界
海之紀念日・全滿展開燦爛的行事

【新京】際茲大東亞戰爭皇軍威武震撼南北之時、欣迎七月二十日意義深遠之海之紀念日、眞是感激無量、同想於六十七年前、即明治九年之今天、乃係畏懷明治大皇、關懷海事巡幸東北地方、歸途自青森港、由海路一路、聖躬安泰、而還幸於橫濱港之佳辰也、曾於世界各大港埠、傲然飄揚之英國旗、已全無蹤影、而今日竟能支配海洋的日子已經到了、當這個光輝的日子、於全滿之各港灣都市、以各該關係機關爲中心、對應親邦日本海軍之大戰果、展開五大洋制覇之燦爛的紀念行事、國都方面、由交通部與協和會、市公署共同主辦、與在京海事團體協力之下、日系於滿鐵厚生會館內、午後一時起、滿系於協和會館、午後六時起、分別舉行時局講演、關於海洋之電影音樂等繁盛的行事向與海緣緣的國都市民徹底貫注制覇海洋之堂堂的海事思想、又續於安東港口等各港埠、以及與海有深切關係之哈爾濱、吉林等地、展開各種豪華的海之祭典、高奏全國民之海洋總進軍譜、

國都舉辦多彩行事

【新京】廿日爲第三屆海之紀念日、市公署、及協和會首都本部在各關係機關後援之下、當日以日系少國民（四年生以上）並滿系一般大衆爲對象、舉行海之紀念日各種行事、介紹戰時下海之實相、以昂揚國民對海之關心、

日系國民學校學生（四年生以上）當日午後一時在滿鐵厚生會館舉行、由高山愼一氏講『海之話』海軍武官府吉田少佐講『實戰談』、並有新京兒童合唱隊之唱歌、及新京音樂團之吹奏樂、最後演映日海軍武官府貸與之『勝利基礎』電影、滿系則在協和會館自午後六時至九時由谷交通部大臣講『海之話』海軍武官府吉田少佐講『實戰談』並有新京音樂團吹奏樂滿映女演員之獨唱、最後更演日海軍武官府供與之『勝利之基礎』

無線電

七月二十日（星期二）

晨
六、〇〇（新京）國歌續續（大連）中等日本語講座高宮遙拜國體操
六、三〇（新京）報時新聞
七、〇〇（新京）一、管絃樂續續（新京）1、古風林特拉舞曲2、喜悅3、蓮花4、圓舞曲傑作集二、鋼琴二重奏1、卡爾門拔萃曲2、浮士德圓舞曲3、玩具的兵隊 觀兵式

晝
一〇、三〇（奉哈）經濟通訊
一一、四五（新京）職場體操
一一、五八（新京）報時續續（新京）獸醫保國（二〇）芮伯芝
〇、三〇（新京）新聞
一〇〇（奉哈）經濟通訊
〇〇（新京）新聞續續（奉天）食料品小賣價格
〇（奉哈）經濟通訊
〇（奉天）鄰組通訊
〇兒童時間（新京）新聞（錦縣）童話與合唱一、童話海島二、合唱1、三部合唱

晚
『海上行』2、齊唱……三部合唱……『湖上之歌』4、三部……劉靜錦州……伴奏緒方四郎指揮……五百木元
七、〇〇（新京）中……新聞、
三〇、（大……）一、齊唱滿洲……二、二部合唱桃……二部合唱大地之……合唱春之歌五、……六、二部合唱滿……新羅放送合唱團

相互輸送必需船隻
增強生產供給日本物資
海之紀念日・谷交通部大臣談

谷大臣

【新京】七月二十日、爲第三次海之記念日、是以全滿各地、均擬舉行隆重行事、以示記念、谷交通部大臣談話如左、

七月二十日、爲六十七年前即 明治九年 明治大帝巡狩東北地方還幸自橫濱港上陸之日、及前年日政府方定此日爲海之記念日、我國因爲東亞共榮圈內一要地、國民頗有理解海洋情形之必要、是以每年是日、舉行種種行事、察親邦日本、僅經近七十年間、竟一躍而爲世界最強國、自大東亞戰爭勃發以來、更賴着收穫赫赫戰果、此皆因國民努力及擁有最強海軍而然、然我國海岸線既短、河川更不甚多、是以頗少大型汽船、從事航海、惟溯察明治九年之日本狀況、亦略與滿洲國同、特因政府指導機宜、國民努力實誠果成今日之雄大海國、是以我國亦應力做之也、且大東亞戰爭、日益激烈、故我國力完成鎖護北邊重責、隨應擴充生產力、供給日本必要物資、然相互輸運、必需船隻、是以國民均應增深此之認識也、

年之意氣展開訓猛練、

昂揚海之威力
大連開「講演與電影之夕」

【大連】以必勝制覇爲目標舉世界戰史上未曾有之戰果、誇耀無敵海軍之光榮又欣逢此二十日聖戰下意義深遠的第二回海之記念日、大連州廳、市役所、各船會社官廳及關係大會社主辦之下、將訓練宣傳畫陳設於三越幾久屋及其他大商店櫥前、舉全市努力普及海洋思想、於該日午前十時起、關東局海務局海運課國、船舶運營會各造船所、奉公聯盟、市商工會議所、並放送局各學校等各團體共同主辦之下、於海運報國會館、各船會社各關係者多數列席、舉行紀念式、繼之十一時、該所執行航行安全祈願祭、在此之前在港各船舶、施行滿船飾午前八時鳴笛後、各造船所又皆舉行記念式、且由同日午後七時前、於海運協會主辦之下、在協和會館舉開海因之『講演與電影之夕』一方海運協會將於二十五日午後二時籍潮風以海洋少

滿泰兩國親善彌篤
鄭駐泰公使歸國在奉車中談

大東亞新秩序聖業確立之前受英美多年之羈絆、於大東亞戰爭勃發同時、即敢然蹶起、負荷大東亞建設之環之友邦泰國、前者派遣初代公使、由昨年十一月末出使以後、日夜爲滿泰兩國間之親善、並國交之緊密而努力之鄭禹氏（前奉天市長）爲作政情報告、及商討方針、順道在日本訪滿洲建國元勳故武滕元帥之鄉里佐賀縣、參拜故元帥之墓、並與京都府立高女勤學中之愛女麗都小姐（一七）同伴一路就歸國之途、十九日午後二時四十分、由奉天驛通過、赴新京、對故鄉奉天感慨甚深、向衛外送視線、談泰國之現況如左、

大東亞戰爭第一線泰國之現況、政府與國民一體、爲求戰爭貫徹、眞誠之氣勢、國民之戰時意識、由東條首相之訪泰、青木大東亞相之訪問、非常昂揚、戰時生活漸次徹底、與政府本格的國民訓練相呼應、發揮大東亞泰國之面目生活物資亦豐富、米雖因昨年水害、而仍能順調出荷、國民之生活並無不自由、又昨年末以來至今日受二回之空襲、人心安定、只向聖業完遂上勤獻身、余使泰國以來爲滿泰兩國之友好親善努力、自側泰我國建國當初、即抱非常好意、順調進行、現在訪日中之泰國宣傳局長、新聞局長一行、歸途亦來我國、對論滿泰今後之事情、並視察民情、風俗等、兩國之緊密、往加强化矣、

鄭公使於新京逗留一週間、與政府協議後、即至奉天歸亡父李肯氏之家、（寫眞爲鄭公使及麗都愛女）

菲島留日學生
十九日抵東京

【東京十九日電】菲島留日學生第二班二十七名、十九日午前九時二十一分抵東京矣、一行中十名爲菲島之中堅警察官、爲習得日本警察行政之實務、其他十七名爲一般生、先專修日本語一年然後再專攻志望學科、受東光大東亞省文化課長等之歡迎、一行至二重橋前宮城遙拜、入鐵道旅館、警察官十名與學生十七名分成二組、入宿舍國際學友會、及菲律賓協會、各解旅裝、一行中有巴爾加斯行政長官之令郎愛德亞德、（十七歲）兄弟、拉烏亞爾獨立委員會委員長令婿馬里諾君、（二十一歲）哥達巴特首長令郎馬西梅瓦特君、（十八歲）等、一行中之國長人物、爲愛爾皮合地開君（二十九歲）巴爾加斯兄弟等、入京歡喜如次、

▲愛爾皮合地開君談、余於昭和九年在菲島大學畢業、後爲軍人、與日本軍對敵、其後被日本俘虜、受日本軍之恩情得救、今日更得留學東京、曷勝喜悅、日本到處皆有活躍氣象、余得受此世界第一之東亞盟主日本之官教育、確有成爲體面之菲島人之覺悟也、

▲愛德亞德君談、余希望爲外交官、擬在四年中、學習國際法、出國之時家父對余及舍弟毛蘭訓論、『赴日努力用功、成爲一體面之菲島人而歸來』、余二人定不違父命、努力用功也、

▲毛蘭君談、余爲學農業而留學、在火車中觀日本之田園、灌溉甚佳、水田青碧整齊、日本農夫雖在炎夏、亦不午睡、實可佩服、

熱河地區診療班
業已盛大舉行壯行會
本社主辦

大東亞聖戰勃發以來、滿洲國荷負之使命愈加重大、我國對生產增強總進軍之際、而今舉無健全的國民不能完遂此重大的使命也、茲爲啓發地方衛生滿蒙民力起見、故由本社主辦對於熱河省特殊地域、施行宣撫診療調查與醫事衛生指導、期寄與國策之遂行因此決編成劃期的宣撫診療調查班、派赴熱河省邊境地區、一行中以滿洲醫科大學教授高森博士爲班長、助教授伊藤博士爲副班長、及醫員學生十五名、其壯行會於十八日午后二時起、在奉大樓盛大舉行、當日一行十五名外、第一軍管區司令部側才田高級參謀外多數、及本社側卜山總務局長外六名出席之下、首先卜山總務局長起立、對一行述祈健闘之詞、繼由班長高森博士對此完遂使命之詞、其次由第一軍管區才田參謀說明此次熱河地區派遣宣撫診療班一行之使命如何重大、並熱河地區之現狀、終了後、入於細部計畫與懇談中、四時半起、一行盛大舉行祝福晚餐會、三唱萬歲後、六時三十分散會、一行於十八日午后十一時三十分驛前集合、於醫大學生及本社員歡送中搭乘十二時十分發列車自承德登壯行之途、一行之氏名如左、

班長滿洲醫科大學教授、高森博士、副班長、同大學助教授伊藤博士、班員大學醫員、大久保俊平、岡田實、同大學生、學部四年三宅詩郎、三村信之、松本安博、學部三年須古尚武、小西秀春、大西清則、北條修一、陳守二、林澤華、盛永雄、及本社側

勤奉隊員努力奉仕
工作狀況極爲勞苦
宇都宮副縣長視察談

【錦州】視察爲國策工事之錦陽河南築堤之台安縣勤勞奉公隊員工作狀況且予以激勵言辭之宇都宮副縣長、曾有左記談話、前此歸來後、全隊員之門魂甚昂、每日工作皆由午前七時開始、今則自願於午前三時或五時開始、當余聞此息時、內心竊喜之甚彼等對工作之熱心、亦屬至大、今每則運班五立米以上之土量、

擴充生產增強輸送
大村總裁退任式臨別贈言

滿鐵大村總裁退任式、十九日午前十時起、在奉天本社講堂、有佐藤、山崎兩副總裁以下在奉三千社員之惜別中、先行國民儀禮、次爲大村總裁退任致辭、江崎社員會會長惜別之辭、社歌齊唱後、社員三呼總裁萬歲、並攝影紀念、大村總裁退任致辭如次、『本人本日退任、回顧於此對大東亞戰爭決戰階段、以菲才、擔當輸送增強之大任、幸無隕越、此皆頼社員各位、努力之所賜、各位之厚情、深表謝意、本人五十年來從事於鐵道生涯、最後與鐵道分手、感慨無量、惟我日滿兩國刻下之急務、在擴充生產力與增強輸送力、諸君應充分保守傳統之滿鐵精神、更加一層覺悟、努力奮鬥、聊以此數語、爲臨別贈言、』

複寫紙は ジュピター 筆記用・タイプ用 協和商事株式會社

鐵石江上軍之巡禮
本社記者李東華

〃巨浪掀天、驚濤拍岸、捲起來千堆雪、江山如畫〃對此奇景、不獨使你撫髀嘆驥驥已身渺小得直如滄海之一粟、而感到海潤天空、更會令你內心裡發出不可遏止的愛力來、

這潮風激起了洶湧的翠潮、夾雜着慷慨悲壯的海嘯、怒吼、沸騰澎湃的推進、推進、睡走了你小我的哨影、而賜給你明朗的啓示與偉大的希望、常它平靜時、有溫柔、也有嫵媚、看點點海鷗同着悠悠白雲飛舞看海濱怪石嶙峨又被那頁娜浪花吐滿了白沫……能隨時找到詩情供吟哦、可任意看到畫意來塗抹！

尤其登峻峯眺曙日之出落、更使人心神陶醉、睞淡的晨霧、隱約的透過來茫茫無涯的潔波、焌的一個大紅球涌出了海面、紅得熊的鮮艷、紙的可愛、一會日昇的漸高海水也照的越紅、最后竟反映出燦爛的金光、在你眼花撩亂的一刹那宇宙驟然明亮了！看過了日出奇景幾疑古人、的『日自東海出』說得不錯？

偉大的海、深潤的水域、佔有地球總面積的四分之三、比大陸多了二倍半、它給我們的、不僅是精神的慰安和情操的陶洗我們如果追憶着哥倫布麥哲倫、發現新航路找到新大陸、將不否認海與人類進化有着緊密的連鎖、不勿寧說人類第一個飛躍階段、是海造成的！

海的恩惠、値讚頌、海的偉力値得謳歌、海是母親、她用慈祥溫暖的愛力慰感了人們的內心、海是嚴師、他以勇進、旋瀾的教誨、堅強了人們的鬥魂、我們看呀、親邦日本便是海之驕子、便是受着海的孕育而造成了今日雄姿！

這次延續着第一次大戰餘熄而熾起來的第二次戰火、徹底建設的大門爭、日本竟以海軍優勢確立了必勝的基礎掌握夏威夷、馬來、索羅門太平等、制海權、扼住了敵國咽喉、進而威懾南溟、驚碎敵膽、赫赫的豐果、震撼了八荒、我們除寄與物心支持、感激外並向那樹有功績的海洋敬禮。

如上述爲了愛它、爲感激它與它搏鬥進而爭服了它、所以有今天的海之紀念日、是個多麼可紀念的日子啊！在滿洲境土裡、雖沒有偉潤的海洋却也有着蜿蜒數千里的江流、形勢險要的江流、雖沒有勇躍於大海裡的忠勇海軍、但也有着特殊性質的江上軍、鐵石的江上軍、爲了使滿上江上游統一、精誠團結、擊氣相應、共同來負擔這防衛的大目標、來完成以聖戰所趨江上軍巡禮、並將其鍊成概況做一個小報道

耳聞與目覩的鱗爪

强力發揚江上軍魂
誓築成北邊的防衛鐵壁

晴朗的早朝沐着旭日光輝、迎着和薰的小風、興奮的邁入了司令部的壯麗門檻、直接的見了建軍中校范鴻飛、老友情摯、免去客套、我便堅決請他給我這道路陌生的巡禮者領導、他義不容辭的首肯后、又陪我會見了司令官、稍事寒暄、說明來意、接着就展開快調步子、躍上艦舟、划向訓練處！

雖是同樣的乘着扁舟、蕩漾了碧波然而却沒有逝漓風鄉的嫺情、與把槳點破江心平靜的逸趣、不看那舞在朗空兜喃的妙滿、不看那紛麗的風光、只是凝望着綏綏東流的江水、在冥想海洋沉默了一會、我們終於搭訕着幾句家常話、經過我的轉折、話鋒漸入本格、在范中校的談話裡、我得到了一般與精神的一點鍊成概念、

初步鍊成

新兵初入隊時首先在訓練處行綜合訓練、訓練方式隨季節而定、如夏季以艦上爲訓練重點、冬季以陸上爲訓練重點、總之、在幾個月的短期、是須完成陸上戰鬥的基礎與艦上學的船、甲板、信號、三種技術

兵士們的學校

由龐大而莊嚴的建築物裡、清晰的傳出來英勇新生們有力的哨門、把這哨門分野起來、有浪浪書聲、有森嚴口令、有雷動的聽對、有活潑的歡喊……這不僅是兵士們的學校、且是他們的樂園更是人生的修道場！

精神訓練

使兵士等皆有鐵石軍人堅毅的信念務必令伊等個個徹底理解之、一、鐵石之精神一、鐵石之訓練、一、鐵石之信念、更使其進一步洞解忠君報國及惟神之道之崇高理念、然後再使其實踐司令官訓示〃體命奉行〃的軍人天職

參觀教學

我們小坐在應接室裡和談的馬中校間談着、稍事休憩便由聯絡官林中尉、先走進了電信科教室兵士們覽着耳機「馬克」〃的歡息張理溫少尉（教官）在眞誠的不厭倦的講述着、其次又相繼的參觀、信號和日語的學習、都始終貫注着精神、尤其是日語發音的正確、使同行的寫眞記者純地道東京人的廣瀨君、也嘖嘖稱之不已、最后我們又看了新任日滿系青年軍官的教育、他們身着嶄新的軍裝、挺直了胸脯、靜靜的聽講、以備發揮卓才來鞏成更強銳的勁旅！

雅潔的兵舍

整潔是由規律中產生的只要醒合與寢具以及零星什物擺佈得一絲不亂而條條有序、勤洒掃、勤擦拭、就會整潔可觀的、唯典雅二字當之既難、解之又不易、畢竟如何典、復如何雅、方够水準這是頗費瞭解的問題、那麽我只好說雅氣是由說在宿舍一角的小書庫中飄溢出來的這典型要懸在閣書的規程上了！『戰友們、要仔細找尋精神食糧！』『戰友們！奮勉求知莫負青春、時光！』佛顯上述的規程中的一二條明文、我們便能充分瞭解現在國軍的素質、已經邁進到某種程度、確知他們求知的決心、和怎樣的渴望着精神食糧！

他們的訓練不畏不拔勞、他們的生活、不爲不刻苦、然而他們的探索精神、卻超越作息均衡的常人、在轉瞬出而暫憩的刹那間、我們又獲得了一個很好的教訓、

◇

還繼續着我們由室內的環境展望到外部的訓練那動作敏確士氣旺盛的江上軍保健操擺那擺山岳氣吞江河的檜劍術都具有十足的江上軍性！最後我們又親訪了屋裡你巧者野教育部長也從外方歸來、這呻毅不阿的海軍武人沉着果敢、和瀛的發表教育的方針、要意是『以日本海軍傳統精神而鍊成特質的江上軍、授與水陸兩種的戰鬥與技術』談話畢後爲盛意、卻下、就與諸將校齊集一室共用歡洽的午餐、

在艦上受教育之江上軍勇士

艦艇上的生活

午后又踏上了新的行程、穿過了一段幽幅的幽徑、再乘上了舢板、直向那○○地江上軍作業隊奔去、遙遠的看見了飛翔的艦旗下面整列着裸背的鐵漢、他們屹立在炎日威光下、巍然不動的傾聽着、教官的信號和嚴謹的講述、藹看這空間、我便請作業隊班中尉談談艦艇上兵士們的日常生活

兵士們的生活彷彿是沒有多大變化、只不過活動在國境河川與國內江流形式上稍有差別而已按照日的生活像大家所知道的相當規律午前定時六時半起床、起之作息居通拜、家庭遙拜、增進體操與室內甲板器除兵員室整頓等工作、七時早餐主食物爲白米飯、高粱米等、遇有夜間航行則增加間食物、八時艦旗揭揚、終了后即開始日課、十一時三十分休業十一時五十九分點着畢乃行午餐、一時開始游泳、由當番軍官指揮並以紅旗示知區域、后當番軍官再測知深度、游泳畢則又開始日課如操砲防火等訓練四時休業六時晚餐七時實施短距離旅行或合理游戲的別科訓練繼之爲一日間作業大盤理月落時降旗兵士們均陷入休息狀態、再較特殊的一點是艦上兵士們作業時不束裹腿、恐有碍鳧水！

矯捷的游泳術

黃金的沙灘上、規律的聚集着黑壯的鐵漢、他們先分組的展開了角力的肉搏門、後來又開始了矯健的游泳術、當他們那粗大的身軀、蹦躍到水裡時、不啻輕便的魚兒任意的縱橫、倘不十分熟練的兵士們便俯臥在沙土地上模擬着蛙浮的動作、訓練處的梅、孫、二少尉、在目不轉睛的監視着、突然〃撲通〃一聲、一位不會游泳的兵士滑墜入深淵、梅教官不及再脫軍裝、奮勇躍入、接着孫教官和許多戰友都來救援瞬間扶上岸來、兵士無恙的露出感激顏色、是的、這偉大精神、比什麽都偉大、教官的愛護兵士甚於父兄

上下一致的決意

在這巡禮開始的前后、我曾分別的訪問了江上軍最高的司令官憲原閣下與最下層的少兵王楚君然而無論威儀凜凜的司令官、或勇氣波波的少兵、都有一致的堅強的門魂、且看他們的決意談、

憲司令官、

江上軍魂是和海軍一樣的、什麽是軍魂？就是勿論將兵和艦艇都有同生共死的決心這也可說是素日鍊成的重點現在戰爭已步入決戰階段、江上軍除了精神支援南方作戰的親邦海軍外更要將北邊鎮護的重責負担起來、

王楚少兵、

當此世界空前大戰海洋的使命愈趨重大、現日本海軍威力已偉於世界目前大印二洋已是我東亞和平水域吾滿洲南臨渤海境內復穿揷以滔滔萬里之天然屛蔽的江流、吾等江上軍肩負重任願盡保國衛民鎭護北方的大職、更誓死築成東亞共榮圈北邊的防衛鐵壁、

爲期農產增產
台安動員除草

【錦州】爲增產必勝、必須完全除草、錦州省下台安縣、於宇都宮副縣長河村總務科長以下全職員總員、由最即緊眼絆着輕便服裝赴農村、展開除草應援風景錢、迄今已完成十分之九、最必突破本年中央之分配量故今農民非常鼓舞也、

事務長會議終了

【牡丹江】協和會東滿地區省事務長會議第三日十七日移議事於鏡泊湖龍泉莊、於現地開懇會、關於協和會動運今後之實施方策、交換意見同夜關於現地如斯三日間之會議方告終了、

風箭

▽…『要到海上去、讓海水浸潤吾身、』這是日本的古歌、是日本的海之歌、也正是象徵日本之與海的親切關連、

▽…我們大陸的滿洲國民、對於海之觀念稀薄、誠然是件遺憾的事、

▽…在如今的時代下、制勝海者、始能制勝世界、惟於有認識海的國民、纔能眞正認識世界、

▽…遼闊的海、是大陸的連續、有海纔有大陸、能捍衛大陸、諸位、要認識海、到海上去吧、

國際劇場 今天蒙古重新一頁 新片 演期七月十五日起至二十一日止 加演滿映新聞
中聯公司有聲愛情喜劇 牡丹花下 陳雲裳主演
下期 古裝巨片 雙珠鳳

興亞電影院 鐵西區 電話五・三二三五
中聯公司家庭巨片 夫婦之間 舒適主演 十六日 十七日 十八日 十九日

CAPITOL THEATRE 城內中街路南 電(四)六三三
滿映偉大出品 胭脂 鄭曉君主演 十九日 廿日只演兩天
下 千金怨

電影院 奉天電車路 電(二)三七一九 七月十五日起至二十一日
中聯公司出品 牡丹花下 陳雲裳主演
下 卓文君

天樂有聲電影院 城內大市胡同 電(四)二一八二 演期七月十五日起至二十一日止
中聯公司出品戀愛喜劇 牡丹花下 陳雲裳主演
下期 注意佳片

天光電影院 大西關大街 電(二)三七二八 十九日 廿日只演兩天
中聯公司出品 一失足千古恨 周璇主演
下期 千金怨

雲閣電影院 北市場 電(二)五三九五 十八日 十九日 二十日
中聯公司名片 燕歸來 周曼華主演
下期新片 千金怨

金城有聲電影院 大西關大街 五居 十八日 十九日 二十日 完全新片
中聯公司出品神怪巨片 黑夜魅影 顧秋露 顧也魯 主演
下 娘娘廟

光明電影院 城內鼓樓南業商場內 電(四)二一八八 十八日 十九日 二十日
北京燕京出品古裝京劇片 孔雀東南飛 王鐵英主唱
下期 同時加演電影 新光歌曲劇團

癱瘓之救星！麻痺之福音！腰腿疼之聖藥！
虎鹿強筋丹
國內各大葯房均有代售・每盒十付定價十元

效力
強筋益骨・補氣養血
通經活絡・健骼強身
暖精回陽・滋脾開胃
驅風却濕・散寒舒筋
補肝養腎・効力奇偉

主治
男女老幼・氣血兩虧
諸虛百損・左癱右瘓
半身不遂・手足麻木
四肢不仁・筋骨拘攣
腰腿痠痛・中風中寒
口眼歪斜・半邊頭痛
風寒所得・奇應如響

製造本舖國瑞藥房 奉天小北城門外西頭電車路北 長電話四・二〇四一番
奉天代理店中街中法大藥房 長電話四・二八五九番
奉天代理店中街天益堂 長電話四・二九九七番

康德新聞社大連支社 關東州大連市榮町二 電話（三）一九六五 振替大連一四九五番

依事變記念而設定 防空日新理念
男女防空服裝稍有改正

【大連】州廳當局、以百六十萬州民、當此決戰時局下應緊張不動的防空精神、以資維持長期防空態勢計、六月中曾制定防空日、至本月十八日、値第二回防空日、當日關於防空日設定之動機、爲強調新的理念、並對防空日之服裝、加以二三改正計十六日警防課發表如下本防空日所以設定爲十八日之用意、爲記憶當初敵機空襲本土、故同日設定、含有報復之意義、且同日又爲滿洲國建國之出發點、基於此意義今後更強化新理念、茲以防空服裝、改正事項列如下

△男子防空帽、戰鬪帽固爲原則、此外更有協和帽、作業帽等、但禮帽及麥秆帽等則不可、望一般勵行

△女子洋服、務須着用防空袴、及準此之服

△出勤時無須上衣、上衣脫除亦可、但步行中必須攜帶、置於室內側近處、以便應時着用、

伊東校長鈴木訓導、

感謝皇軍勞苦 湯沸組合獻金

【大連】大連市淺間町（二）大連湯沸同業組合、茲爲感激大東亞戰皇軍所樹赫赫戰果、特撥現款三百圓、煩交大連市商會代辦獻金手續、

電報電話 疏通強調週間

【大連】電電當局、當此決戰下、各電氣通信部門、須極謀業務圓滑化、故自二十六日起、舉行決戰電報電話疏通強調週間、在此週間內、除謀業務者自身能率向上外一般公衆方面、關於不急不要之電話、切不可使用、電文等亦須本諸簡略爲旨、

營業鮮魚登錄制
將於八月一日實施

【大連】州青果、及水產兩配給統制會社、於十六日午前十時半頃、在大連俱樂部、與確定例統制委員會、席間關於青果部、報告六月中配給經過、並承認八月中配給計畫、對於大付需要者、查定特別配給事項、同時決定洋葱等多期貯藏量、次爲水產部門、鮮魚類適正配給計對於飲食店營業者、自八月一日起、實施登錄販賣、滿系票制配統要項、亦原案附議而決定、

將行改正強化
關東州實業組合令

【大連】關東州重要產業團体令、前地關東局審議立案中、其後將預定公布之單一法令、變更之下、以同法令之趣旨、編入關東州實業組合令、因此間組合令、決再改正強化、經銓意審議之結果、刻已完了、待日下上京中之石橋經濟課長歸任後、本月中提出原案於中央當局

金州管內普學
教員異動發表令

【大連】管內二十里堡普通學校教員、吳揚學君、係金農卒業生、就職於同學堂以來已數年於茲、小年英明、熱心訓導、早爲當局所嘉許、今當同管內黃咀子普通學堂長遺缺虛懸、當由金州民政署發令、以吳君榮膺黃咀子普通學堂長之職、同時二十里堡普通學堂朱純善君、亦由於教員異動、榮轉金州老虎山會普通學堂勤務、至於吳朱二君之遺缺、則以大連灣第一普通學堂李存玉、及老虎山會第一普通學堂呂世發二君補充之、

國際會社獻納
愛國軍用機二架

【大連】國際運輸會社、每年八月十五日、舉行開創記念各種行事、本年以時局關係廢止從來各種行事、此此節約之經費、向陸海軍、及滿國軍、各獻納愛國機各一架十五日同社津村、及田宮兩常務、訪問大連陸軍兵事部旅順警備府、及滿洲國外交部大連辦事處、呈交愛國機建造基金、

教員獻身增產
秋菜栽種講習會

【大連】市內各中初級學校、及公學堂教職員等、基於當局之增產指令、今春以來、各校開墾空地、播種春季蔬菜、結果成績良好、但以學園增產熱誠之昂揚、耕種土地面積、尙感不足、風務課刻與關係當局商洽、借用適當土地、擬善秋菜、現在物色地址中、一方昨於州廳第一會議室、招集市內各校教職員等、開催秋菜栽種講習會、

州內六月 資金認可

【大連】基於關東州臨時資金調整令、六月中認可及許可實績列如左（單位千圓）

△會社設立、

關東州食糧工業會社外四件、二、二五〇

△資本金增加

關東州醫藥品統制會社外二件八、三〇〇

△第二回股票金拂入

大成三洋行外三件六、五五

△金融機關設備事業資與資金

株式會社細川組二、五五〇

△自己資金、設備事業、及擴張改良

關東州纖維聯合會外十八件八、八八〇合計三十二件二八、五五五

州製造會社將造
雨外套等纖維製品

【大連】由於規進生產之防水纖維品之企業論曾得許可之關東州防水加工品製造會社近將舉開發起設立總會同時資本格的製造、本會社資本金三十萬圓（內十五萬圓納畢）實原料除由纖聯配給外豫定舉生產設備、活用遊休機械、主要製品爲、雨外套、小兒兜、熊服、醫療用具、診斷服、防水圍裙等、生產目標一年十萬件就中爲力戰增強、而必須之作業用雨衣之製造尤注側以主力之計畫、八月中將第一回製品數萬件、販賣於一般、

開催教職員鍊成會
南部教育會制定實踐事項

【大連】在滿日本教育會南部會、在六月二十八日、開催關東州教職員鍊成大會時、內海會長、曾有訓示訓、學校教職員、非僅員學校內教育、更須敢然而起、擴大至決戰下、家庭社會等教化活動、此種訓示精神、須更進一步徹底計、刻又決議如左記事項、由各校教職員等總動、實踐社會家庭教化事項如下、

一、學校內諸會合須識空防服、嚴守時刻、

二、今後會員、廢止新式洋服、不得已時可着乙號國民服、

三、在廊下或街路步行中、切勿吸烟

四、鄰組當會時切出席、可能性內、挺身爲奉公班役員、指導鄰保鄉黨、

五、關於校外訓育、見有他校學生兒童時、隨時指導之、

六、常保持礪周信念、勿迷於社會惡風、勿忘率先垂範精神、

七、續行一日一錢獻金、每年十二月八日、於南部會獻納總金額、

以上各項、最近通知各中初級學校、徹底實踐、

家庭園藝優秀者
大連市授與褒賞狀

【大連】大連市實施之家庭園藝審查會、經審查者達萬餘戶、就中優良者、團體及個人、計百五十餘戶、市當局爲謀榮增產之見地、十五日午後一時半頃、假大連商工會議所講堂、由多數當賞者及各區長、指導委員等出席舉行賞狀授與式、以資獎勵

確立聖戰昂揚防空
假周水子開催航空大會

【大連】鑒於逐日激烈之航空決戰之現段階、昂揚全州民之「大空」認識之大連地區航空大會、首於奉天、新京哈爾濱之全滿都市、而關東州則於十八日之第二回防空日午前十時、在周水子飛行場、由滿洲空務協會關東州本部、大連日日新聞主辦關東軍遞信局、其他關係團體後援下舉行展開滑空訓練、模型航空機飛翔、空中戰鬪及空中操縱作業等各種之行事有州內各學校學生兒童意以次保護者等約二萬名參觀、當有一番盛況、

大連運搬具組合
邁進本格事業
取締闇價設置共同宿舍

【大連】市內各種運搬具、即馬車、手挽車等、爲期強力統制、以備行事態計、去年以來、由國民運輸、大連運送、及州內運搬具所有者、結集之下、結成大連運搬具組合、由同組合、計畫實現公正運賃、增補進址、充實器材、改良馬匹等現在同組合、已着手調查管內運搬具之實態、一方關於需給之統制、防止偏在、遊休運搬具之活用、及運搬價金設定等、正急於着手實施第一業務、一方更伴同事業之進行、設立駐車場及宿舍、闇運金、及無許可運搬具等、極力的着手取締、關於此項、將與官廳連絡協力、定設之駐車場、已選定二三所、當局認可後即開設、八月中當能實現、

大連農事會社
新設種苗課

【大連】農事株式會社、此次之滿關種苗統制機關之設立認可業已承認、指定爲滿關種苗統制組合之一員、故今後該社除從來之採種事業務並辦理種苗配出入業務又該社新設種苗課、決對此方面積極的運營業務、

練成學童身心
開水泳講習會

【大連】對大連市國民學校或公學堂男女學童之心身鍛練、市學務當局、以及體育會等方面、時有指導、今回關東州體育會大連支部、依心身錬成及國民皆泳之趣旨、特行指導水泳、以獨增進學童之體育、關於各事已決定如左、

一、主催 大連市

大和尙山夜行軍
望州民踴躍參加

【大連】關東軍州體育會、大連支部及金州支部、爲倡導健步鍛鍊或吸換外空氣、即定期舉催金州民大和尙山夜間登山行軍運動、屆時各要項已決定、其望有志者、踴躍參加、茲將其須知錄下

△日時 七月二十四日二十五日、

△集合場所 大連驛待合所前（二十四日午後九時）

△參加人員 二百名

△參加資格 滿十三歲以上者

△報名場所 體育會支部東亞旅行社

△參加會費 每人金一圓三角報名同時納上）

△攜帶物小荷畫夜食自持

△出發日時 二十四日午後九時半大連驛發十時九分金州驛着

△行軍豫定 第一日抵響水寺（二十四時頃）在村間學舍休息、第二日登大和尙山二十五日午前三時頃由發山頂集合、午前五時三十分、之出發遙拜、七時半下山金州發回連、午後一時八分大連驛着、二時驛前解散、

「晨曦」南國之夏

滿洲木造船
與淸初的水師
吉林船廠及松花黑龍江防 二 ·小天·

水軍的都統

黑龍江水軍都統衙門。設在齊齊哈爾的南門外。光緒十六年已被俄人毀壞無遺。但他在滿洲的造船史上。有極大的史實。換句話說。也是江防的一個重要據點。齊齊哈爾地當嫩江的上游。是松花江北方的一個支流。在無鐵道時代。他和扶餘。依蘭。吉林成了犄角是江上巡防一個重鎭

據黑龍江外記所載江上戰船說『齊齊哈爾大戰船十隻二號戰船十五隻。江船五隻在城南十五里船套停泊二號戰船江船各六隻。在城北停泊黑龍江大戰船十隻二號戰船四十隻。江船十隻。在城南七十里拖里絲河套。停泊三城共有船一百二十隻。皆康熙二十二年吉林造來水師營司之然今二號戰船謂之花船。江船謂之小戰船』。這可以看到黑龍江水軍都統衙門所屬的船隻都是從吉林船廠造來的。

戰船的修補

黑龍江外記又說。『戰船例以五年小修。十年拆造其備用料三城庫貯共鐵六千三百斤動桐油五千八百觔。線麻四千六百觔白布一千三百四。棉線四十五觔。風竹一千九百根。抱桅八百塊。竹環一千掛。棕纜七百六十條蔴纜七千條。遇修造動用如干。報工部請領歸欵。所謂風竹竹竿也。皆官文書中語』又說『齊齊哈爾船隻備用物料庫。亦在船套。其地近臨嫩江。微有林阜。所居皆營卒。中有關帝廟。水操及祭船時。以此爲行館』。

嫩江水師營

又說。『齊齊哈爾城西五里嫩江渡船二隻。東北六十里。塔哈爾河渡船一隻墨爾根城西北一里嫩江渡船一隻南一百六十里。訥謨爾河渡船二隻。在嫩江者水營司之在塔哈爾等河者站官司之外。墨爾根黑龍江呼蘭渡船五隻。例皆十年拆造。無備用物料』。

如上所記。知嫩江一帶船隻。多爲吉林船廠所造。所謂戰船。即船身長約五六丈以上之裝甲者。戰船安有砲位。可擊敵船。稱爲砲船。比船有大小二種。皆以砲位人數而定。均爲游弋黑龍江上的國防戰船。黑龍江江防重於一切。故黑龍江水師營組織完整。較其他各江上船師爲優。

南籍的水手

黑龍江述略職官錄說。水師營總管一員。四品官二員六品官二員。記注船務筆帖式二員。領催七員。吉林船廠四品官二員。五品官一員六品官一員。領催八員。按。黑龍江水師。始於康熙二十一年。羅剎據雅克薩城調烏喇（即吉林省）寧古塔兵。並渥造船艦於黑龍江呼馬兒（即呼瑪）等處駐守。其時。有大船花船漿船名目皆烏喇寧古塔流人充當水手。後遂定爲經制之師。然僅有四品五品六品諸階。而無官號。營制統歸總管鈐轄。當時。蓋以運糧爲重也總管轄漢軍額缺。有時兼掌各司關防。與協領同歲修船隻。在吉林省設有船廠。官兵分駐船廠者。率就以爲家。吉林以船廠名。土人稱船廠。不稱吉林也。水手本南方流人。往往述其先世或閩或楚云』。

國防與糧船

又兵防錄說。『黑龍江水師之興。在康熙二十二年征羅剎時。原以運糧爲重。其後定爲制。兵齊齊哈爾城額設船三十二隻。呼蘭城額設船十二隻。墨爾根城額設船十三隻。黑龍江城額設船六十二隻。並有三十年拆修。五年補修之制。其拆修補修均在吉林船廠。額設水手。即供伐木匠作之園。一應物料。均先期奏明數目。派員分赴京都奉天兩工部支領。綜計船隻一百有餘。黑龍江城居其大半。防江之意。秩然可見。復例歲値四月。江冰大開。將軍躬往閱操。揭旗吹螺。於中流上下。燃紅衣大砲。以示威武。聲殷山谷。八月江冰將結。亦復如之。而當正月雪後。黃羊大集時。則調各城水手。緊而大獵。如陸師各閱故事』。

在光緒時代

近數十年概不舉行以光緒十三年計之。齊齊哈爾城額船僅存十四隻。黑龍江城額船僅存八隻。墨爾根額船僅存三十二隻。寄泊江濱。日漸朽蠹。亦無過而問者。若非糧運關乎軍食幾無一船之可用矣。呼蘭額船較諸城建置稍後。專事糧運。起於乾隆十年。以御史合柱之請。歲運屯倉糧食萬石。存黑龍江城。歸後習以爲常。齊齊哈爾墨爾根黑龍江三城濱江而居。特資呼蘭糧運。

補正

本版十九日照片說明。「南方建築美佛寺」。係漏植特此補正。

小常識 拾起玻璃屑

當你一個不留神。把一個玻璃瓶打碎了。讓玻璃屑在地板上這是很不雅觀而且又很危險的現在我來貢獻你一個法子。可以把玻璃屑毫不困難的收拾起來。就是用一方濕絨布。按在玻璃屑上。這樣。玻璃屑就可以黏附在絨布上面了。

日本農產 出貨統制

當親邦日本農產物之出貨統制規則擴大之今日。其在統制規則外之農產物。幾乎全無。但爲戰時下食糧之確保。需給之圓滑對於出貨統制之必要施行上。更期擴大其統制範圍。至於今日農產物之出貨配給。從機關之調節配分亦希序有合理化。並當究明改善之餘地。以期食糧需給之圓滑。

食糧問題第一就是在於節米和獎行混食。故配給甘藷等有重要性之際。因農產物之出貨統制。輸送。配給等等的關係。較諸米麥有相當之複雜性於此情況下。所以也必須官民的共同協力。

關於出貨農產品價欵交付遲延問題。在數年前。農村有無現金。無關重要。所以曾施行按月寄欵。及按年寄欵節季支拂等等。然農民對於購置肥料。農具以及生活必需品。即是數十日不交錢欵也是極普通之事。

迦今生活的必需品。殆全須現欵。故除特殊而外。對於調按月寄欵或節季支之事。已全然取消。況無錢不能生活迦依然做亦屬難以支持。於是農民即希求出貨品欵早給。而對農物已增產上。當亦有相當之成績矣。

往往因爲農村入。食糧購買者大量出沒於農村。出以公定價格以上之收買。致惹起生產者。能得高價賣出並現欵之慾心。

出貨物價欵交付遲延的原因。不外出於關係機關之事務繁雜化。和事務者不足。但試觀事務繁雜和事務者不足的情形下。却更能舉其所期之成果。亦不避於工場或職場而論。在統制規則運營上。故對此問題。若從人員不足實乃一大的缺陷。但關對從事農產品統制者。各個人應急速踏過一切障碍。下一段工夫和努力。向出貨促進物資確保途上邁進吧！

水的沸點

你們都知道水的沸點是攝氏表一百度。認爲水到一百度就沸騰。不到一百度就不能沸騰吧。但是。實際上並不然的在氣壓小的地方。不到一百度水就沸騰。在氣壓很大的蒸氣罐裡。到了二百度水也不開。因爲壓力想大水的沸騰想高「壓力想小。水的沸騰點想低」。高地或高山氣壓是小的所以在南美洲厄瓜多爾國的基多城水的沸點是九十度。在滿洲的拉郎山頂是八十四度。火車的蒸氣罐裡。蒸氣壓力很大。竟爲二百五十磅（普通狀態下。空氣的壓力爲十五磅就是對於每一平方吋的面積上有十五磅的壓力）。所以裡面的水。到二百零八度。纔能沸騰。

意大利學生總動員狀態
培元

＝否定有閑學生＝

現在意大利之大學。高等專門男女學生之總數。豫算約有二十一萬。其半數以上爲法西斯蒂國之團員。大學法西斯蒂國與日本之報國團。宗旨殊異。於其文化之各部門。具有自主的活動能力之點。是大同小異。但非各學校均設有機關。乃全國合成一體。除與學長地位之關聯外。尙有固有的書記。長與法西斯蒂黨有密切之關聯。故頗具政治之性格。彼等自平時即結成大學生義勇軍。自發的踴行有組織的軍訓教練。當本次大戰勃發以前。已於阿比西尼亞戰爭。西班牙內亂。阿爾巴尼亞等戰線。曾樹立偉大之功勳。

意大利之大學。倂綜合大學即有二十六所。於此等大學的大門正面之壁上。大抵彫刻着爲祖國印劍而死的學生姓名。而成爲永久鼓舞後輩之紀念塔。自阿比西尼亞戰爭至今次大戰爲止。因戰功卓拔之理由而特別受與戰功牌者。竟達三百十三名。其中於本次戰爭獲得此功牌者。至今已達二百十六名。意大利政府。自今年起否定有閑學生之存在。爲舉所有之學問。貢獻戰力增大起見。設定大學入學制限令。其主要目的乃限制文科系統之學生。而採取極端限制一般法與經濟學科之學生。而對確立國法學及國家經濟學爲目的之理。工。農。醫學系之入學。並不特別限制之政策。並且利用自七月一日開始之假期。政府斷行動員大量之學生。預定文科系統學向農村。理科系統學向軍需工廠方面。

考證 漫畫的由來
由宋之鄭俠獨創
集材

漫畫在現代的文化界中。可算是盛行的一種。至於漫畫之所以盛行起來自然是爲了漫畫中含有着諷的趣味而能轉達精意的緣故。尤其在宣傳戰方面的現在。它也是其中不可缺少的宣傳武器之一。所以無論從社會國家各方面來看。它的力量及效果確是偉大的。『那麼。漫畫究竟產生於何時？它的始祖是誰？』當我們若究問起它的來源時。大多數的漫畫家都要承認它是從西方傳過來的。並且會拿漫畫記載的文章給我們看。考訪於漫畫記載的文章。是這樣說。『在中世紀以及文藝復興的時期中。漫畫便產生了出來。它的始祖即是荷印人。』

我們再從歷史上的記事看來。這種東西。在宋代時便發現了。那時的創作者。便是鄭俠。也就是東方第一個漫畫作家。他最初創作的一幅漫畫精品。即是大衆共知的『流民圖』。曾經收到了最大的效果。不過在當時因爲人們的思想未開。對於漫畫並沒有什麼欣賞能力。所以便將這種富有趣味的漫畫埋沒了。很據史册上所記的是。

在大宋時代的中紀的時候。仁宗皇帝崩後。三傳至神宗。當時神宗求才心切。及至發現了王安石。便非常信任他。於是即令王安石倡行了他的新方法（農田。靑苗保甲等新會）但因行之不善。又値荒年。以致民間困苦萬分。那時廣州司法參軍福州人鄭俠。眼到了各大臣的文字謄陳。大部多是無濟於事的官詞於是自己便一氣畫成了十二幅圖畫（流民圖）。用撰方法才呈到御前。神宗打開圖畫一看。原來畫的是當時田園荒蕪。四方緊急。老百姓困於饑餓。奔走呼號扶老携幼。有的身懸鎖鑰。有的擔挑櫃籠。而瘦飢瘦在扶地爬行。更有在掘草根充飢。鄭俠本是畫法很神。把哀鴻遍野的苦情。描寫得淋漓盡致。神宗當時看過了這幅圖畫後。始省悟外邊一切的民情。始立刻下詔免除錢糧。及廢除種種的新法。由此可見漫畫之能夠感動於人的力量是怎樣的大了。

鄭俠繼『流民圖』之後。又作成了『邪曲小人事業圖』。畫的是唐朝人物。把忠臣。奸臣的情形。表現得盡致。內裏均寫明了每個人的小傳。同時也將現任的官員人格與圖中暗合。都分類把名字寫於某人身旁。不過因爲諷刺得大強烈的緣故。結果竟被謫配到英州去了。

我們試觀上面的幾段事實。對於此漫畫的內容定義來論。這位富有藝術天才的鄭俠是多麼偉大。而他當時所完成的那種含有諷刺性的畫。又是多麼驚人。同時也爲漫畫界中創了最初的根基。可惜因年代關係鄭俠的偉大名聲。竟漸被人忘却。現在爲了闡明漫畫的來源才寫了這篇東西。於是以便一般人知道漫畫是始自東方尤。其爲鄭俠獨創的。

增產報國 協力聖戰

大連市泰山街五一 惠民醫院 院長 周惠民 電話 四一七二六番 / 奉天紅梅町五番地 惠民醫院 電話 三一六八〇一番

大連市萬歲街一五七 寶華春小賣所 主人 李初氏 電話 四一二五八六番

大連市千代田町六番地 榮陞樓 電話 二一八九四六番

大連市王陽街二〇一番地 仁義樓 電話 四一六八八番

大連市萬歲街九二番地 天盛樓小賣所 電話 四一八二三番

大連市萬歲街二二一番地 益順昌阿片小賣所 電話 四一二七四番

裕香源小賣所 主人 于李氏 大連市大龍街九 電話 三一三三四六

大連市西崗大龍街七五 福盛樓 電話 三一三三八四番

大連市福德街一五 寶豐樓 電話 三一二九一九番

大連市大黑町 大連小崗子理髮業組合 組合長 吳玉堂 副組合長 范永清 副組合長 高儒庄一郎

大連市常盤町三番地 すきやき・喫茶 常盤莊 電話 三一三三六九番

大連市武藏町六八番地 興亞證券公司 總理 林郁張 電話 二一二五六一番

大連市越後町一九番地 三成商會 電話 二一一五九九番

大連市平和街五〇番地 安生醫院 電話 三一二六九五番

大連市西崗街三七 交通旅館 電話 三一二九六四番

裕豐樓小賣所 大連市 電話 三一二五六七番

大連市泰公街八五 同玉樓小賣所 電話 三一二三二七番

大連市西崗平和街三四 寶盛樓 電話 三一一九二七番

大連市同仁街一四 四方樓 電話 三一二五二七番

大連市永樂街一番地ノ三 立本大旅社 電話 三一三一〇六番

大連市常盤町四三番地 福井商工株式會社 電話 三一四三二五番

罹患年久的淋病與婦人病 一劑八圓即足 百發百中 保能斷根 永不再犯

百發百中・永久根治・新發好評 京城 都藥房淋藥

噴噴好評 本藥爲預防花柳病聖藥 合資會社 都藥房 奉天小西區惠工街四段五〇 合資會社 都藥房 全滿各埠藥店均有代售

シーリング 大連市 電話

虎骨花蛇露 老福順堂 奉天市大南街一段一九四號 歡迎外埠批發 利潤格外從優

本露爲虎骨花蛇藥酒之精製品 藥料加重 功力特強 功能驅風散寒 開痺止痛 補氣養血 旺盛活力 主治半身不遂 口眼歪斜 四肢麻木 腰腿疼痛 肝胃氣痛 小腸疝氣 月經不調 赤白帶下 氣虛血虧 身弱早衰

每瓶四元伍角 函購外加本箱郵費一元六角

虎骨熊油膏 本膏主治與虎骨花蛇露略同 依藥仿單所載 圖解隨症貼在患部 每張一元 函購每次外加郵費三角